京城日報
七月二十六日（金） 夕刊
編輯兼發行人 見島吉治 印刷人 小川三之介
京城府太平通一丁目 發行所 合資會社 京城日報社

總督府法定消毒薬 アイゼル 宜壽堂井上薬品部

國民全體の協力に依り 國家の發展策確立へ

公債政策に關して 高橋藏相聲明を發表

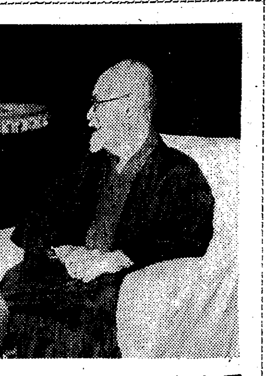

【東京電話】高橋藏相は二十六日午前十一時廿分葉山御用邸に伺候　天機奉伺を終へ、一色の別邸に赴き八月末迄引續き同地にて靜養することとなつたが、右に先だち藏相は公債政策に關し左の如く談話の形式をもつて聲明を發した（寫眞は高橋藏相）

昭和 十一年度豫算編成方針については、先に閣議の決定を經て公表した通りであるが、之に對しては世間でも大體政府の意の存するところを諒とせられることと考へる

當時 も述べた通り豫算編成といふことは獨り大藏省の力だけで解決すべきでなく各省の協力に俟たなければならぬ次第であるが、更に進んで考へると財政の問題は國政全般の解決の鍵であるから、獨り政府當局の手に委すべきでなく國民全般の考究と協力によらねばならぬ大問題であると考へる、この見地からすると最近の財政問題、殊に公債の問題が著しく世人の注意を惹くに至つたことは誠に結構なことであると考へる

我國 財政の現狀は今後或る期間に亘つて、毎年相當額の歳入補塡公債發行のやむを得ざるの狀勢にある、若し公債政策がこの一兩年だけでその必要がなくなると云ふやうなことであるならば、一時多額の公債の增發も或は差支へないと考へらるるも若しこの後何年となく歳入補塡公債の發行を繼續せねばならぬとすると、今年來年といふが如き目前のことばかり考へず永きに亘つて公債政策の行詰りを來すことなきやうな計畫の下に進まねばならぬ理である

若し 今後において公債が一般金融機關などに消化されず日本銀行の背負込みとなることがあつては是に明かに公債政策の行詰りであつて、その結果として所謂惡性インフレの弊害が現はれ國の生産力は消費力と並行し生活不安の事態を生ずるに至る恐れがある故に今後永續して軍事産業その他重要なる國家施設の實行を保證し又同時に産業の發展並に國民生活の安定を確保せんがためには、先づ以て公債政策の圓滑な運行を圖ることが絶對の要件となるのである

しか るに昭和七年度以來每年相當巨額の公債の發行にも拘らず、今日迄の所幸ひにその運用は理想的に行はれ未だ公債に伴ふ實害を發見してをらぬ、却つて金利の低下や景氣回復に資するところが少くない、世間の一部ではこの効果に着目し、公債は何程發行しても差支へないものであるかの如き漠然たる樂觀說を抱いてゐるものもあり又今日政府の採つてゐる公債政策の如きは

未だ 不充分であつてどしどし公債を增發して國家の經費を大いに膨脹せしむべしと說くものもあるやうである、しかしながら公債の過剰發行による財政經濟の破綻については、ヨーロッパ大戰後多數の國にその實例の存する所であつて、公債は何程發行しても差支へなしと論ずるが如きはこれ最近各國の高價な經驗を無視する議論である

抑々 昭和七年度以來の公債政策が圓滑に運行されたことについては重大な原因がある、即ちその發行につき手段方法を改めたこともその原因と目すべきであるが、公債の發行額が民間産業資金等との關係上金融機關の消化能力の範圍内に止まるを得たこと、及び昭和八年度以來歳入補塡公債は年々幾分づつ減少し財政に對する國民の信用の維持されたこと、並びに通貨の統制が理想的に行はれ物價及び外國爲替相場は安定し

惹い ては我が國近時の産業貿易の異常なる進展に資したることなどを以て根本原因と見なければならぬ、今まで公債に關する政府の考へ方と著しく異なる意見が世間に流布されてゐるやうである、その一例を擧げて見ると公債は國民の債務なるとともに、その債權なるを以て公債の增發も國民全體としては何等の影響なきところであつて公債の增加は國民負擔の過重にあらず何等恐れるに足らずとの論である

これ は公債を通じ債權と債務が併存する事實だけはその通りであるが、然るが故に公債が增加しても財政上並に國民經濟上差支へないといふ結論が簡單に出來るものではなく、國家の財政もその機能において國民經濟活動の一部を構成するとともに、獨自の存在を有するものであつて財政が保持せられなければ軍事、外交、産業その他國家の活動を繼續保證することが出來ない

又常 識より考へて國家その他の公共團體の經濟たると個人經濟たるとを問はず、借金政策の永續すべからざることは當然である、公債增發に伴ふ利拂ひ費は漸增し租稅その他の收入もその支拂に追はれる結果となるであらう、かくの如き事態を生ずると國費の公債による部分が益々多くなり、財政の脈絡は行詰りに陥らざるを得ない、かくの如き狀態になると國家財政の信用を維持し難く公債の消化は行詰り

結局 印刷機械により債券を增發し破綻に至るのであつてかくて所謂惡性インフレの弊は必至の勢となるであらう、故に公債の問題は單なる國内の債權債務の均衡といふが如き狹い見地から是非を論ずることは出來ないのである、その他の異說についても事物としては一面の理を持つが、國家社會全般に對する影響を忘れたる議論が多いやうである、前にも述べたる如く研究は大いによろしい、かくて國民全體の協力によつて永續性ある國家の發展策を確立したいと考へる

和蘭内閣辭職

【ヘーグ二十六日聯合】コリーン首相は二十五日の閣議の結果遂に總辭職を決行するに決し、直に閣員の辭表を取まとめ宮廷に伺候女皇ウイルヘルミナ陛下に對し辭表を捧呈した

内閣審議會 特別委員會

【東京電話】内閣審議會第十二回特別委員會は二十六日午前十時十分より首相官邸に於て開催され、水野委員長以下各委員及吉田調査局長官以下各調査官出席、先づ前回の委員會に於て要求せる資料を調査局より提出し、各部門毎に飯沼、山田、小瀧調査官より夫々說明し二、三質疑應答ありて後義務教育費は地方財政の最も重要なる部門を占むる故この問題は特に愼重審議を要し、なほ地方財政調整問題は各府縣の振興に深き關係を有するを以て本問題は今後の調査報告を待つて審議することといふに意見一致し、今後は左の諸項について具體的審議を進めることになり、調査局に夫々資料提出並に實地調査報告を要求する所があつた、即ち

一、義務教育費國庫負擔問題
二、國費と地方費の負擔部分の實狀並に批判
三、地方費豫算に關する歳入出の整理
四、地方財政の無節制なる膨脹の防止策

以上の四項目に就いて特別委員會は今後審議を進めることにして、次回委員會までに調査局で大體の私案を作成し研究することゝなりその提案を待つて委員會を開く筈である

エ國在留伊人に全部 引揚げを命令

◇―イタリー政府が

【アヂスアベバ廿五日聯合】イタリー政府はエチオピア國内在留の自國民四十名に對して全部引揚げを命令した、エチオピア國全土を通じ依然在留するイタリー人は公使及公使館員だけである、一方エチオピア國内に在留するエーゲ海諸島與民の内婦女子四十名に對してもエチオピア引揚げを命令し、男子に對しては引揚げを勸告した

東阿へ！ ナポリ港内は大混亂を呈す

【ナポリ廿五日電通】東阿の風雲依然として急を告げて居る爲めイタリー全土は今や戰時氣分に包まれて居るが、ナポリ港では現在十四隻の汽船に東アフリカ行の兵士勞働者及び軍需品等を積載し出發の準備中で、之が爲めに港内は大混亂を呈して居る

聯盟を脱退せぬ― 伊外務省代辯者談

【ローマ二十五日電通】伊エ紛爭に關する聯盟理事會を前にして、聯盟とイタリーの正面衝突は免がれず、その結果イタリーは聯盟脱退を敢行するだらうとの臆測が頻りに行はれてゐるが、右に就てイタリー外務省の代辯者は二十五日左の如く語る

目下のところ伊太利は聯盟を脱退する意思は絶對にない、脱退の噂は全く誤れるものである

伊の反日反英運動 街頭デモに移る

【ローマ廿五日電通】イタリーの反日運動は言論から遂に街頭デモに移り、二十五日約一萬五千の群集は日、英、エチオピアを攻撃せる旗や諷刺畫を掲げて大デモを行ひ、次いで首相官邸たるヴエネチヤ宮に向つて行進し同宮殿前でムツソリーニ首相の萬歳を叫んで氣勢を揚げた、然し首相は姿を見せなかつた、警察當局は萬一に備へ日英兩大使館の警備員通常二名の所を各二百名に增員し、兩大使館前の道路交通は乘合自動車以外は一切遮斷し嚴重警戒してゐる、而して今までの所暴行行爲はない

和協手續繼續 伊が要求

エ國政府に申し出ると共に事務總長に對し通達

【ローマ二十五日聯合】聯盟理事會の開會を前に、イタリー政府は突如和協仲裁手續きの繼續を要求するに決定、アヂスアベバ駐在公使を通じエチオピア政府に對し交渉繼續を申出ると共にスヴイッチ外務次官の名をもつてアヴノール事務總長に對し右方針を通達した

軍縮會議の― 開催機運助長 米國務當局觀測

【ワシントン廿五日電通】アメリカ國務省當局は、イギリスの比率主義廃棄がアメリカのアリユーシヤン、グワムの諸島防備強化を促進することとなるであらう旨の非公式情報に對し、肯定も否定もせず嚴重に公式言明を差控へて居るが消息通筋では防備強化斷行と否とに拘らず、最近の形勢は益々日英米を中心とする軍縮會議開催の機運を助長するものであると見て居る

ヒトラー總統が第二の文化鬪爭

國内のカトリック教徒迫害に 全米の輿論は激化す

【ワシントン廿五日聯合】ヒトラー總統を首班とするナチス政權は、アルフレッドローレンベルグの異端主義を振り翳して國内カトリック教徒を迫害、事實上第二の文化鬪爭を展開してローマ法王廳と紛爭を續けてゐるが、ユダヤ人の排斥に次ぐナチス政權の非人道行動に全米の輿論は極度に激化、情勢の赴くところ國際問題にまで展開する形勢を示すに至つた、民主黨議員ヒレフ氏は二十四日上院本會議の席上ドイツ政府のやり口を非難『ドイツ國内におけるカトリック教徒ユダヤ人の殘忍なる取扱ひにつき實情を調査するやうに余は決議案を提出するかも知れない』と言明した、二十五日の下院本會議においても一議員はヒトラー總統を痛烈にこき下し『ドイツのこの氣狂ひは殘忍極まる行爲をも敢て辭せず』と痛罵した、一方ニューヨーク市長はドイツ人に對するマッサージ師免許狀の交附を拒絶しドイツ人の間に非常な問題を惹起してゐるが、國務省はあくまで愼重な態度を堅持、他國の國内問題に關與する限りではないとの不干渉方針を聲明してゐる

本府辭令（廿五日附）

本府司法官試補 堀部健二
同 博田一二
同 坂本知明
任本府判事（七等）（各通）
豫備判事を命ず
京城地方法院在勤を命ず
同 稻光一夫
任本府判事（七等）
豫備判事を命ず
平壤地方法院在勤を命ず
同 崔丙柱
任本府判事（七等）
豫備判事を命ず
淸津地方法院在勤を命ず
本府司法官試補 理田秀雄
任本府判事（七等）
豫備判事を命ず
全州地方法院在勤を命ず
同 瀧口傑
任本府判事（七等）
豫備判事を命ず
釜山地方法院在勤を命ず
同 卞在成
任本府判事（七等）
豫備判事を命ず
大邱地方法院在勤を命ず
同 此經春隆
任本府判事（七等）
豫備判事を命ず
釜山地方法院晋州支廳在勤ヲ命ス
同 田中伊之助
同 崔大教
任本府判事（七等）
豫備判事を命ず
平壤地方法院在勤を命ず
同 二川武
任本府檢事（七等）
豫備檢事を命ず
大邱地方法院在勤を命ず
同 大國正夫
同 津田雄三郎
任本府檢事（七等）
豫備檢事を命ず
釜山地方法院在勤を命ず
同 平石林
任本府檢事（七等）
豫備檢事を命ず
咸興地方法院在勤を命ず
同 宮崎保興
任本府檢事（七等）
豫備檢事を命ず
京城地方法院在勤を命ず
同 高橋千代作
任本府鐵道局技手
全州地方法院在勤を命ず
同 本府鐵道局技手 時任義昌
同 阿部廣吉
任本府鐵道局技師（七等）（各通）
本府稅關監視 兒玉太郎
本府稅務監督局副事務官 申鉉栄
依願免本官（各通）

寫眞說明

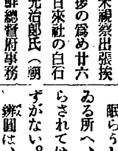

歐米視察出張挨拶の爲め廿六日來社の白石光治郎氏（朝鮮總督府事務官、警務局）

宇垣總督 明日歸城

上京中の宇垣總督は矢野秘書官、戸之内圖書等を帶同二十六日午後六時關釜連絡船で釜山上陸、海雲台に一泊し廿七日午後三時二十分京城驛着のぞみ號で歸城することゝなつた

小原法相歸京

【東京電話】小原法相は去る十一日東京出發札幌控訴院管内その他の視察を終へ、二十六日午前十時二十五分上野驛着歸京した

人

◇崔榮淳氏（京畿道高陽郡纛島面長）水害謝禮挨拶の爲め廿六日來社
◇趙東傑氏（同面書記）同上
◇宮坂勝氏（帝國美術學校教授、國畫會々員）挨拶の爲め同上
◇瀧正善氏（開城公立商業學校長）挨拶の爲め二十六日來社
◇宇留島喜六氏（光州公立中學校長）新義州中學校より轉任挨拶のため來社
◇高橋茂太郎氏（三井物産參事）轉任挨拶のため廿六日來社
◇小川彌太郎氏（三井物産京城支店長）新任挨拶のため同上

今後の奮勵を希望して已まぬ

道衛生課長事務打合會に於る 今井田總監の訓示

既報廿四日から三日間に亘つて本府第二會議室に開催の各道衛生課長會議に於ける今井田政務總監の訓示並に指示注意事項は左の如くである

茲に道衛生課長事務打合會を開催するに當り、衛生事務に付所懐を述べて今後一層御盡力を希望する次第であります

保健 衛生が極めて重要であること殊に現下の時局に際しその改善が特に緊要であることは今更申し述べる迄もありませんが、之が爲に地方衛生事務の首腦として其の衝に膺らるゝ各位が深く此の點に留意して常に事務に精勵せられ、各方面の施設に於て著しく良好なる成績を擧げつゝあることは洵に慶賀の至りでありまして、各位の平素の御心勞を察し茲に深く感謝の意を表すると共に

更に 今後の御奮勵を希望して已まぬ次第であります、就きましては屢々申し述べまする通り朝鮮の衛生施設には將來改善刷新を要すべき幾多の事業があるのでありますが、其の内此の機會に於て當面の問題に付て希望を述べて特に各位の御盡力を煩はし度いと存ずる次第であります

癩豫 防に付ては朝鮮癩豫防協會の事業が極めて順調に進捗し、豫定の收容設備は已に殆ど其の大部分を完成致しましたので本年十月には其の落成式を擧行し得る見込であります、又之等の設備に伴ひまして今日迄に已に二千人の患者を收容し本年度には更に二千人を收容する豫定でありまして、之で豫ねての計畫の如く三千人の收容を了ることとなるのでありますが此の計畫が斯くも圓滿且能率的に實現せられましたることは本病豫防の爲に洵に慶賀に堪へない所でありまして、茲に關係職員の勞を多とし深く謝意を表する次第であります

併し ながら今後に於ても療養所外に尙多數の患者が散在することでありますから、之等に對しても救療豫防の方法を講ずる必要がありますので、先に朝鮮癩豫防令を制定し本年六月より實施せられたのでありますから、各位は克く本令の趣旨を諒解せられ適切なる運用に依りて收容設備の完成と相俟つて本病豫防の實績を擧げられんことを希望する次第であります

麻藥 中毒の豫防に付ては昨年九月朝鮮麻藥中毒豫防協會の設立以來特に顯著なる成績を擧げるに至りまして、新たなる中毒者の發生は殆と皆無となり又既中毒者も收容治療其の他の方法に依り已に其の過半數は麻藥の慘害から免がれ幸福なる更生生活の途を辿りつゝある狀況でありまして洵に喜ばしき次第でありますが、更に先頃朝鮮麻藥取締令が制定せられ近く九月一日より實施せらるる見込でありまして

之に 依りて麻藥の不正取引に對して嚴重なる制裁が加へらるゝこととなるのでありますから、之等の不正使用も其の跡を絶つことゝ考へられますので、道當局及麻藥中毒豫防協會の協力と此の法令の運用とに依りまして近き將來に於て朝鮮から麻藥の害毒を一掃することが出來、各國に於て最困難とせられたる此の事業も朝鮮に於ては始めて解決し得ることゝなるのでありまして、其の影響する所極めて大なるものがあるのでありますから更に一段の努力を希望する次第であります

時局 匡救の醫療救療事業は昭和七年以降三ケ年の豫定を以て實施して來ましたが、各位の多大の御盡力に依りまして極めて能率的に窮民救療の實績を收むることが出來ましたが、現在の社會的情勢に徴して本年度に於ては更に國費を增額して引續き實施することゝなりましたから、從來の經驗に鑑みて更に適切なる方法を講じ事業の能率を擧げられ度いのであります

尙以 上の外道立醫院の經營、飲食物の取締溫泉の利用、傳染病の豫防鼻疽及狂犬病の豫防等も何れも當面の重要なる事業であり、又結核及花柳病の豫防に付ても更に徹底したる施設を講ずる必要に迫られて居るのでありますから、此機會に於て之等の事務に付て充分意見の交換及打合を遂げられて之等施設の改善に努力せられんことを希望する次第であります

以上簡單に希望を述べて御挨拶と致します

指示注意事項

昭和十年七月二十四日 政務總監 今井田淸德

一、道立醫院の經營に關する件
二、道立醫院の藥品經理に關する件
三、朝鮮麻藥取締令の公布に關する件
四、麻藥類中毒者の根絶に關する件
五、飲食物取締に關する件
六、溫泉鑛泉調査に關する件
七、『プール』の衛生措置に關する件
八、防疫措置の徹底に關する件
九、ヂフテリア豫防救治に關する件
十、種痘の普及徹底に關する件
十一、朝鮮癩豫防令運用に關する件
十二、鼻疽豫防制遏に關する件
十三、狂犬病豫防に關する件

本日十六頁（朝刊とも）

天地玄黃

太平洋の防備強化といふと人聞きはよいが、實は前進根據地だ、戸締をよくするのでなくて、大戸をサッと開いて打つて出でんとする姿勢だ

◇

日本攻撃が止まつたら、今度はイギリス攻撃だ、蛇度イタリーも暑いのでしやう、ソツとして置くに限る

◇

選擧肅正も一方にきくと、年來の主張だし、また一方にきくと率先して高唱してるのだらうな、いやそれでワシも安心したわい

◇

ワシは月末になる度に、節儉が年來の主張になつたり、時々率先して高唱して見たりするがな

親鸞聖人(285)

吉川英治作 山村耕花畫

女人篇

熊野犬（五）

眠らうと努めてさへ眠れないで居る所へ、耳近くで、琵琶を掻鳴らされては、なほさら眠れようはずがない。

辨圓は、横になりかけたが、憤ツと、身を起して、

『やかましいツ』

と、音のするはうへ、呶鳴りつけた。然し、琵琶は、やまない。超然と、平家を謠つてゐるのである。

『やめんかつ』

と云つて、繼けさまに、

『こらつ、乞食法師！』

と、罵つた。

すると――

はたと、撥を措いて、

『何ぢやの、山伏どの』

と、彼方で云ふ。

『眠りの邪魔になるからやめろと云ふのに、聞えないか』

辨圓が、癇ぺいに叱ると、

『こゝは眠る場所ではありませんが』

と、琵琶法師も負けずに云ひ返す。

辨圓は怒よ、業を沸やして、

『では、琵琶を彈く場所か』

『興がわけば、琵琶は、何處でも彈くのです。然し、眠りは、さういふものではありません。人間の起居には、自ら、鏁みといふものがあるはずです』

『生意氣な』

と、杖を横につかんで彼は起つて來た。逃げるかと思ひのほか、琵琶法師は琵琶をかゝへて泰然たるものである、揆りさうな人間を前にして、見えない眼で、凝と見てゐるのである。

『盲目か』

辨圓が呟くと、

『盲目は、お手前の事であらう、わしは、肉眼はつぶれてゐるが心眼は開いてゐる、いやはや、未熟な山伏どのぢや』

と、盲人は薄く笑ふ。

見ると、この法師も、河原の櫓下を、一夜の宿として明かす者らしく、石ころの上に、蓆を敷き、それへ薄汚ない包みや持物を置いて、自分は、水際の石に腰をすゑてゐた。加古川の敎信沙彌の成れの果て――彼の峰阿彌なのである。

『おれを未熟と云つたな。どこが何で、未熟かつ』

『されば。――あなたは、役の優婆塞が流れを汲む山伏ではないか』

『さうだ』

『樹下石上はおろかなこと、野獸や毒蛇の中でも平然と眠れるぐらゐな修業がなくて、山伏と云はれませうか、兜巾、戒刀、八ツ緒の草鞋は何の爲に身につけて居らるのゝか。琵琶の音に眠れぬなどゝは、いと可笑しや。……思ふにおぬしは、何か、腹にわだかまりがあるのぢやらう、は、ゝゝ』

心眼が開いてゐると云つたのも決して大言でないかも知れぬ。辨圓は、肚の底まで見透かされたやうな氣がして、やゝ鼻白むと、嶮しく凝と、阿彌の面を見つめてゐたが、

『ウーム、なかなか面白い理窟を捏ねる奴だ、それ程、人の心がわかるなら、俺が何を悲つてゐるか、それも分るか』

『わからいでか』

『云つてみい』

『おぬしは、綽空が、月輪殿の姫と婚儀を擧げることを怒つてゐるのぢや』

『ばかつ、それは今、俺が獨語に洩らしたのを聞いてゐたのだらう。そんな知れきつた事でなく、俺が、それに就て、何を企るか、胸で思つてゐたことを中てゝみろといふのだ』

『わしは、陰陽師ではないから、そんな先のことは知らん……』

一日一話 缺點だらけの男

惡智慧などと一口に云ふが、生れ作らにして、そんなものを脊負つてこの世へ出てくる者は一人もない筈だ。

不良！ と云ふ語もよく耳にする言葉だが、厭やな言葉だ。日本人には、とかく頭から不良呼ばはりしたがる癖がある。

○

缺點だらけの男。不良大學生、大不攝生家、頑固で意地張りで誰とでも協調できない男、こんな缺點だらけの男が、世界の巨人ビスマークの前身であつたとは誰が想像し得よう。

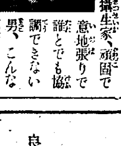

鶴見氏の近著『ビスマーク』を讀んで驚いたことの一つだ。

○

華やかな鐵血宰相の巨人ビスマークを知らぬ人は恐らくあるまいが、鐵血の二字にかくれた彼の生涯――孤獨と懷疑と憂鬱と逆境と戀と涙の中に生きた本當のビスマークを知つてゐる人が幾人あるであらうか。

この意味からでも、快著『ビスマーク』は一度は讀んで置くべき本の一つであらう。傳記として最近の白眉である。

超強力殺虫液 家庭用 ハルク
國立北海道工業試驗場 創製並監督
効力絶大 火氣安全 人畜無害 香氣清爽
蠅・蚊・蚤 特に南京虫は是に限る
大瓶 七十五錢 小瓶 四十錢
薬・店 デパートにあり
〃家庭用ハルクの他に農業用ハルクも發賣中〃

病室 普通病室 特等病室 入院 菅病院
京城府元町二丁目 電話 龍山 二六九 番
二六四 番

愛兒の病氣に
深い認識と正しい理解を常に失はぬ聰明な母は事前に育兒良藥を用意し
救急に狼狽せず
治病に錯覺せず
保健を放任せず
良藥に合流して育兒の大道を行く

小兒良藥 樋屋奇應丸
主効 カン、ムシ、ネツ、キゼツ、ヒキツケ、メマイ、ホウソウ、ハシカ、夜泣下痢、食傷、青便、惡心、乳アマシ、消化不良其他總テ小兒……
藥價 二十錢ヨリ十圓迄 他に藥用包一圓
無代進呈 育兒之友 (本紙名記入申込)
大阪天滿橋 本家 樋屋合資會社 社長 樋屋第十二世 坂上忠兵衛
10—A—20

水害に出動中の面長ら三名殉職
八人乘りの船が激流のため顚覆
京畿道楊州郡下の椿事

京畿道楊州郡瓦阜面々長丁奎鴻氏面役手權任重巡査部長藤田繁男氏他五名は廿四日から北漢江水害調査のため島安里より船で戸谷里にゆく途中、廿五日午後七時半激流に舵を失ひ顚覆、五名は救はれたが、丁面長、任役手、藤田巡査部長の三人は行方不明となつた、楊州、廣州兩署で捜査中だが殉職したものらしく、廿六日午前九時半に至るもまだ判らない

救はんとして殉職
藤田部長の勇敢なる行動

道警察部に達した報告によれば遭難當時乘船してゐた八名の多くは泳ぎを知らず、藤田巡査部長はこの人達を救はんとして活動したが制服のまゝ入水してゐるので意のまゝにならず遂に殉職したもので地方の人達に警察官として勇敢なる行動は感激せしめてゐる

面長を失ふ 瓦阜面不幸續き

丁面長は瓦阜面出身で卅八歲、元殖銀行員だつたが、昭和九年十一月同面長となり、昨年七月瓦阜面事務所が燒失したのを最近漸く新築した折柄面長を失つたものである なほ權任重役手は江華郡の出身卅七歲、本年二月面役手に任命された人である

藤田巡査部長の略歷

殉職した藤田巡査部長は京城府會議員藤田爲興氏の令弟で、廣島市加茂郡下黑瀨村字津江出身、卅一年六月生れ、長男晃君がゐる、昭歲、夫人アキ子(二三)さんの間に本一和三年一月巡査拜命し京城本町署勤務、五年二月楊州署瓦阜面に轉じ巡査部長になつた、道警察部からは死體檢査のため警務課の濱田警部補と、保安課から加藤警部は廿六日午前十時現場に急行した

暴力團狩り 京城本町署

京城本町署では廿四日未明から管內に巢喰ふ暴力團狩りを行つたが廿四日は四名、廿五日夜は十三名を檢擧した、同署では引續き嚴重內査の上發見次第嚴重處分する事になつた

新しい電話機の使ひ方

英艦來る 水兵さんが京仁兩府見學

【仁川電話】英國極東艦隊所屬二等巡洋艦「コンウオール」號(一萬噸)は廿五日午後二時仁川外港に投錨、本府から□池御用掛、小田通譯官が同艦を訪問した、同艦長ダソース大佐並に幹部は廿六日午前九時廿分仁川發列車で本府並に李王職を訪問し朝鮮ホテルにおける歡迎宴に臨んだ、二十七日は午後六時から仁川府尹の招待宴がある、なほ碇泊中士官四八名下士以下六五五名の乘組員は交互京仁を見學の筈である

自動電話 實施近づく
一般、加入者に知識を注ぐ

京城中央電話局の自動電話交換工事は八分通り出來上り、目下盛んに試驗中であるが自動式電話交換は交換孃の手を借りないで

使用者自身 が呼出器を使つて相手方を呼出す事になつてゐるので、電話局では加入者並に一般大衆への周知宣傳のため、廿六日から月末迄は加入者を局に招待して自動式電話交換實演、八月上旬には各加入者へ各種教育用のパンフレットを送り八月一日から三日間は三越で、十三日から三日間は三中井で、二十二日から三日間は丁子屋で一般に自動式電話交換の實演、八月中旬には府內各小學校庭にて自動式電話宣傳映畫會九月上旬には府內各女學校で講演

各町集會所 で講演會を九月中旬には開催する事になつた尚加入者の各家庭には去る十五日から京城遞信分掌局工事課員が巡回して直接使用法を教へてゐる

全京城對全內地 庭球戰日のべ
八月三、四日となる

本社並に朝鮮軟式庭球聯盟主催の全京城對全內地庭球對抗試合は來る廿八、廿九の兩日擧行する豫定であつたが、內地軍の選手編成の都合上豫定を變更、來る八月三、四の兩日午後二時から京城グラウンドのコートで決戰する

古蹟愛護日 九月十日

來る九月十日は全鮮に亘つて古蹟愛護デーを催す、各地では講演會座談會があり、古蹟の修理、盜掘防止など保全に努める

法專庭球部 北鮮へ遠征

朝鮮專門學校庭球に四年連勝した法專庭球部は暑中休暇を利用して北鮮に遠征し次のスケジュールで轉戰するが選手十名は五十部部長引率の下に廿七日朝京城出發

廿七日對全咸原▲廿八日對全城津▲卅日對全咸興▲八月一日對全咸興▲二日對全北靑▲四日對全淸津、對淸鐵クラブ▲五日對間島(相手未定)

重油
海軍日本の福音 石炭液化に成功
磯部博士十年間苦心の研究

【東京電話】理化學研究所の磯部博士が過去十年間に亘つて石炭の液化について苦心研究の結果、今回短時間で石炭から重油を工業的に製造し得る發明を完成したので近く三井□□會から補助を受けて大規模の製造にとりかゝることとなつた、右發明の結果、一トン十圓の石炭から一トン四十圓の重油を製造し得る勘定となり「海軍日本」に一大福音を齎すものと各方面から大いに期待されてゐる

滿洲事變關係の軍屬の行賞發表さる
朝鮮關係は二千七百十九名

【東京電話】廿六日滿洲事變當時功勞のあつた軍屬六千八十三名の行賞が發表された、この外朝鮮總督府關係の行賞者は二千七百十九名で、主として警官である、個全叙勳を通じ主なる者は旭日大綬章□紀吉田豐彥、旭日重光章法務官大山文雄、同中綬章竹澤兎一氏等である

行賞の內譯

【東京電話】廿六日發表された軍關係行賞の內譯左の如し

▲外務省警察官 一三七六名
內年金下賜 一〇名
▲關東州警察官 三五七六名
內年金下賜 四六名
▲朝鮮總督府警察官 二七一九名
內年金下賜 五名
▲陸軍々屬 六〇八三名
內年金下賜 一名

朝鮮警察官の年金受賞者

【東京電話】朝鮮警察官年金受賞者左の如し

年金旭八 平北巡査 牧內正吉
年金旭八 平北警部補 [illegible]
旭六 平北道警視 衛藤 泰
旭八 平北道警部補 中恒 勇雄
旭八 平北道巡査 許 俊

破格の恩賞
警察官に旭日章

【東京電話】今次事變に際し不朽の勳功を樹てた我が朝鮮國境警備警察官の論功行賞に關しては、豫ねて關係當局に於て調査を急いで居たが、先づ國境第一線に於ける警察官二千七百十九名(內叙勳の恩典に浴したもの高等官廿六名、判任官警部補百七名、判任待遇巡査千七十四名合計千二百七名)に對し本日發表せらる、なほ鐵道、遞信その他の關係者も引續き至急行賞の見込み、又今回發表せられる警察官は朝鮮國境の延長線實に三百三、四十里の第一線又は關東廳討伐部隊として之れに派遣せられたものである、而して今回はその勳功特に拔群のものに對し、從來曾つて警察官にはその例を見ざる勳章(旭日章)に年金を併賜せられたるが如き破格の恩賞にあづかるもの警視一名、警部補二名、巡査二名計五名である

賞金をその儘愛國部へ獻金

去る廿四日夕刻朝鮮軍司令部愛國部を訪れた一青年、朝鮮工業協會よりの薄謝と記した金一封を置き名も告げずに立去つた、部員が調査した所この奇特な青年は京城貫鐵町二ノ一六八岩佐秀雄君で、過般朝鮮工業協會で募集した『朝鮮に於ける中小工業の發展策懸賞論文』に應募し當選したが、その賞金二十圓をその儘封も切らずに愛國部に朝鮮防空器材費として獻金したものと判明

幼兒溺死

京城苑洞七七の一五沈在昌長女□順(二)さんは廿五日午後五時半頃家人の不在中自宅の水甕に落ちて溺死した

舊東北軍閥の魔手
民族鬪爭激しい土地

【開魯廿五日發聯合】諸情報を綜合するに奈曼旗公署襲撃の匪團は共產匪に反滿抗日の舊東北軍系の殘黨と見られ、熱河肅正後巧に土民を裝ひ潛行してゐたもの〻如く殊に八仙洞は漢蒙兩民族の雜居地として從來より民族鬪爭の激しい土地であつた、最近綏西方面の山寨に立籠つてゐた反滿抗日分子が頻りに八仙洞に入り込んだとの說もあり、旗政攪亂、日本人虐殺、囚人解放などの點より見て舊東北軍閥の魔手が延びたのではないかと見られてゐる

討伐隊續々出動

【新京廿六日電通】奈曼旗公署に據る劉振東匪賊の討伐のため鄭家屯獨立守備隊より〇〇名が機關銃、步兵砲を携帶、トラックで急行、又白城子守備隊より〇〇〇名が二十五日午後二時五十分〇〇を經て八仙路に出動した

汝矣島を中心に 空陸聯合演習
來る卅日から八月六日まで

【平壤電話】來る卅日より八月六日まで第廿師團では飛行隊と步騎工兵の聯合演習を擧行することになり、平壤飛行隊では八八輕爆二機を愛沢中佐が指揮して參加することになつた、右演習は汝矣島を中心とし、二日は大邱步兵第八十聯隊と擧行、三日は龍山步兵第七十八聯隊及騎兵第二十八聯隊、四日は龍山步兵第七十九聯隊と工兵第廿大隊と擧行、六日歸還の豫定である

水害を種に寄附金強要

最近京城府內に嚴浦島罹災民救助名目で寄附金を強要して步く男あるを本町署が內査中廿五日午後京城西四軒町で金順學(二五)の現行犯を捕へた

早大自動車班來る

早稻田大學學生自動車班朝鮮訪問壯擧行聯車は野村篤一、前井敏郎、中田利夫、山口良夫、角正彥君ら五名で編成、去る十四日東都出發東海、山陽を經て二十一日釜山上陸、大邱、忠州を廻つて二十五日午後六時一行元氣で入城、不知火旅館に投宿した、廿七日淀洞城祭の上平壤、元山、金剛山を踏訪後再び京城に出で京釜線を經て歸京の豫定であるが、全コース三千五百哩を走破する(寫眞は廿六日來訪の早大朝鮮訪問車と一行)

白頭山へ出發
わが社主催の登山隊

【惠山電話】今夏白頭山警備行軍の茂山守備隊將兵とわが社茂山支局主催の一般地方參加隊は豫定の廿五日午後三時から同守備隊で編成準備を了へ廿六日午前九時勇躍壯途にのぼつた

女文字で凄い赤色脅迫文
本町署高等活動す

廿五日午前十時ごろ京城蓬萊町一丁目某運送店主金某氏に女文字で上海赤旗團よりと云ふ不穩な手紙が舞ひ込んだ

文面は七月末日迄に府外新里のポプラ林まで金五千圓を持參せよ、若しその時我が團員が居なかつたら附近の金細工場の朴某に渡せ、この事を警察に知せたらお前は勿論一家を皆殺しにする

との物凄い脅迫手紙なので金氏は青くなつて廿五日夕刻本町署に急報した、本町署高等係りの坂本警部補が主任となつて上海赤旗團なるものの正體發見に努めた結果、豫ねてから金氏に恨みを持つ、朴泰成、吳相淳兩名を有力な容疑者として廿五日午後十時本町署に引致取調べ中であるが、同署では容疑者が先き程まで上海に居つた關係上脅迫事件と那項に上海赤旗團のバックに暗躍する赤色テロの本據を突くべく愼重に取調べてゐる

京師對咸商戰
中等野球豫選

全國中等野球中央豫選第二回戰京師對咸興商業の試合は廿六日午後一時七分から咸興先攻、竹內(球)中村、白石(壘)三氏審判で開始した

咸商 0 0 3 0 0
京師 0 1 0 1 1 0

京師 本城川吉江木山村 松加京秋福林齋片西 263517694
咸商 上林田沼市井 井牛高小武東條永金 452186397

水害地に豫防藥を配布

京畿道衛生課では管內で最も被害の激しかつた水害地に腸チフス豫防內服藥五千人分を無料で給與、水害後に起る傳染病の流行を未然に防ぐことになり廿六日左の警察署を通じてそれ〴〵發送した

龍山署三、〇〇〇人分、東大門同五〇〇人分、西大門同三〇〇人分、仁川同二五〇〇人分、坡州二〇〇〇人分、永登浦二五〇〇人分、楊州五〇〇人分

けふの傳染病

廿六日の京城府內の傳染病患者は赤痢三名△腸チフス二名△猩紅熱四名合計九名

米體協側憤慨 カ教徒迫害に

【ニューヨーク廿五日聯合】ドイツ國內におけるカトリック教徒迫害にアメリカ體育協會長マホテ氏は極度に憤慨しベルリンで開かれる第十一回オリンピック大會不出場も辭せぬと強硬決意を披瀝した

妻女毒をのむ

京城本町二の四三金五男妻金光女(二七)さんは廿六日午後一時十分頃苛性ソーダをのんで苦悶中を家人が發見、附近の山田病院で手當したが生命危篤、原因はヒステリー

銀水の小火

【仁川電話】廿六日午前三時頃仁川山手町料亭銀水裏側本館宮方異物置から發火少し燒いたのみで同三十分鎭火した損害五百圓

佛教社修養會

京城府橋町朝鮮佛教社修養部では妙心寺道場での第一回朝の修養會が盛況に終つたので、更に來る八月一日から五日まで妙心寺で第二回朝の修養會を開くことになつた、會費一圓、同社へ申込のこと

あすの天氣 (27)

京城	曇驟雨
仁川	曇小雨
釜山	南西 晴一時曇
木浦	風南の晴
平壤	風南の曇小雨
城津	風南の曇一時雨
大邱	風東の曇驟雨
元山	曇驟雨

京城 昨日 最高 最低 正午 28,2 26日 21.8 32,6

仁川潮時 (二十七日)

	午前	午後
滿潮	二、三〇	二、四〇
干潮	九、〇五	九、二五

廿六日概況

高氣壓は東方に退いて東日本から其の東方洋上を掩ひ北滿洲及熱河方面には低氣壓があつて北支那から南滿洲は一帶に雨となり朝鮮では南部は晴れてゐるが中部以北は曇勝中江鎭は小雨となつてゐる、又半島の沿岸では一帶に霧が發生してゐる、內地は曇相半してゐる。颱風は小笠原島の遙か南西洋上にあつて七三六粍位に發達し徐々西北西に進行してゐる、鮮內の氣溫は平年に比し北鮮が一度低くなつてゐるが其の他は一二度の高目の處が多い

あすの豫想

高氣壓は徐々東方に退き滿洲方面の低氣壓が東進するから明日半島の天氣は一般に曇り中部以北では諸所雨模樣があるだらう

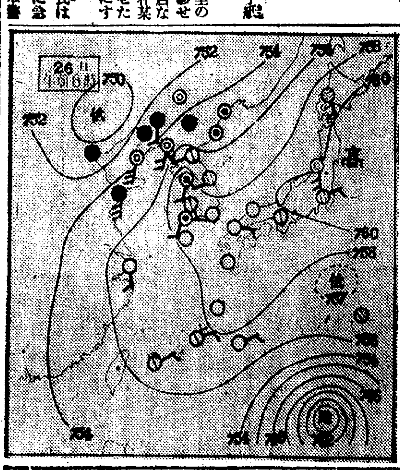

四十歲以上になると何故血壓が高く、精力衰へるか

中年から初老期に入ると、身體を構成する細胞の活動が鈍り新陳代謝が衰へると同時に酒煙草の毒、淋毒梅毒その他の病原菌毒素が體內に蓄積しそれが血液中に吸收されるので血液が濁つて惡くなる。

濁つた血液が 逆上すると頭痛頭重、目まひ、耳鳴り、目かすみ、肩こりとなり、或は全身の血管を硬ばらせて動脈硬化、高血壓となつて舌モツレ、手足のシビレや不隨の症狀を表はし、殊に一歩進むと怖しい腦溢血中風が突發する。又斯る症狀の人はホルモンの分泌も衰へるので、性慾が減退する。

この一番よい豫防と治療法は、鯉取粉で有名な今津佛理博士完成の **リキシン「イマヅ」** を服用するに限る。本劑は胃腸を丈夫にして食慾を進め、疲勞衰弱した腦神經や精細胞の新陳代謝を旺にし、毒素を便尿に排泄して腦の不快な症狀をよくする。

同時に血液の淨化、諸官たる腎臟脾臟の障害を除いて、濁つた血液を淨化し動脈硬化の原因を去るから血行がよくなり血壓が下るので中風を治療し腦溢血を未然に防ぐ。又本劑の貴重な細胞活動素即ち **ホルモン** の成分は性慾減退を恢復し、精力を旺盛にして身心共に活潑にす。

常に頭重く氣分すぐれず、性慾減退せる人、血壓高く腦溢血卒中體質の人、中風で惱む人は迷はず本劑は服用し早く恢復を計られよ

この喜びを同病者へ

三年前より身心過勞の爲頭痛不眠疲勞感に惱み、食慾なく體重十一貫迄減り、少しの運動にも心悸亢進を覺へ血壓も一九〇ミリに昂進し視力を衰へ居候。本年二月よりリキシンの服用を始め候處(中略)食慾進み體重も增し不眠疲勞感全く解消し、性的衝動を覺へ血壓も三〇ミリ降下致し候、私はリキシンにより身心共に爽かなるを常に感謝し訪問客にも實蹟を說明致し居候(後略) 東京市・富田爲吉

全國藥店に有、二百錠一圓五〇 五百錠三圓五〇、千錠六圓五〇 大阪市大仁本町三 今津化學研究所へ申込めば說明書無代進呈

京城府長谷川町一一二(朝鮮ホテル前)
中村耳鼻咽喉科
醫學博士 中村萬里
電話本局三三八七番

火災御見舞御禮
今曉火災の際は早速御馳付御見舞且つ消防に御盡力下され難有奉深謝候以御蔭母屋裏物置場の燒失に止まり營業に何等支障なきを得たるは不幸中の幸に有之候右御安意上候先は右午略儀不敢取以紙上御厚禮申述度如斯御座候 敬具
七月廿六日 仁川山手町 銀水

謝近火御見舞 野口ノシ 仁川府山手町一

謝近火御見舞 宮崎匡雄 仁川山手町

京城驛右隣 林屋ホテル

菊フヰルム クローム

腹を冷やすな! 寢冷えをするな!
腹痛タミン
はらいた・食あたりにヨクキク

大阪北濱 參天堂株式會社
別に(タミン)つうつにはり

梅雨明けだ 傳染病の時季だ 蠅退治だ
專売特許 カモ井の三品
二度使へるハイトリ紙
御家庭必備リボンハイトリ
強力殺虫液キリメツ
發賣元 株式會社大谷商店 大阪博勞町

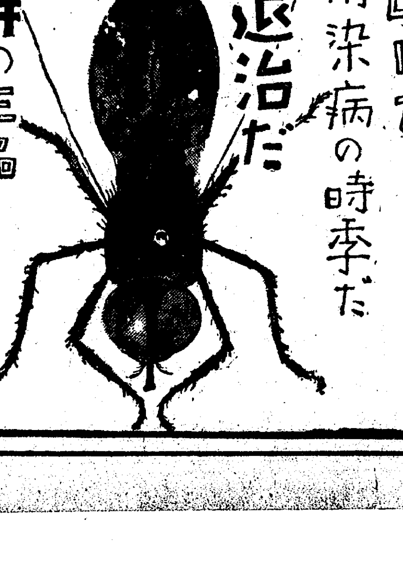

二十七日より三十日まで・四階ホールにて
雜貨十錢市
實用向の日用雜貨―どれもこれも十錢均一
銷夏よみもの特價提供 四階第二ホール
文藝、傳記、修養、趣味其他各種の圖書を特別廉價にて提供
宮坂勝畫伯・洋畫展覽會 五階ギャラリー
國畫會々員宮坂畫伯の來鮮を機とし氏の近作朝鮮風景を展觀
京城 三越

祝京城日報紙齡壹萬號

朴榮喆

伊達四雄

有賀光豐

韓相龍

林菅吉

大原龍三

植野勳

林茂樹

谷多喜磨
朝鮮信託株式會社

賀田直治

柳樂達見
京城齒科醫學專門學校

岡本桂次郎
金剛山電氣株式會社

新田留次郎
朝鮮鐵道株式會社

野田新吾

堤永市
漢城銀行

藤原喜藏

高井兵三良

近藤確郎

野田董吉

菊池一德

山中大吉
京城府會議員

河原木宗橘
朝鮮ホテル

八坂卯三郎
キリンビール株式會社

江頭矩一

波多江千代藏
京城府會議員

山本正三

林安平

山上欽三
朝鮮麥酒株式會社

山本薫
明治町三丁目

鈴木靖
金剛山電氣株式會社

濱田虎熊
京城府會議員

伊藤辰次郎
京城不動產株式會社

山崎勝次
金剛山電氣株式會社

內田鯤五郎
京城府會議員

藤貞市
京城菓子株式會社

寶諸彌七
京城府會議員

八田吉平
朝鮮農會

金思演
朝鮮麴子株式會社

酒井與三吉

松尾三太郎
京城肥料株式會社

森辰男
京城土地建物合資會社

松本清次郎
大和町二丁目

森政吉
本町三丁目二八

德永勳
西小門町四一　德永小兒科病院

高橋伊平
黃金町二丁目一四八

大熊宗平
南大門通二丁目二七

安本常一
黃金町一郵便所長

太田政助
義州通二ノ一七一

諸國物產問屋
近藤安吉商店
京城府本町三丁目

朝鮮麴子株式會社
京城府鍾路二丁目八十二番地（永保ビルヂング內）
電話光化門一一三五番 光化門二六六三番

胃腸 榮養 錠劑 わかもと

お子樣の胃腸はお丈夫ですか

梅雨明けから盛夏へかけて、疫痢、赤痢、消化不良、食傷り、急性腸カタルと、お子樣方の胃腸は危険に暴されます。寢冷えせぬやう、惡い物を喰べぬやう、胃腸の保護も必要ですが、一歩進んで少々の不消化物黴菌の侵入にも犯されない胃腸の強化は更に必要です。それには消化劑、健胃劑、整腸劑、などの効果を綜合した上に、胃腸組織細胞の機能を強める働きのある「錠劑わかもと」の服用が第一です。

もしもお腹をこはしたら……

注意に注意をかさねても、お子樣の事ですから、ついお腹をこはしてしまふ事があります。高熱、無力などの徴候が見えたら、疫痢か少くとも重症ですから、すぐ醫療を受けなくてはなりませんが、多少の腹痛、下痢などだけの單純な急性腸カタルなら、先づヒマシ油で一度腸の内容を奇麗に出し、湯タンポでお腹をあたためて、「錠劑わかもと」をお服ませになつて御覧なさい。自然に腸の機能が恢復されて、便もよくなり、食事も次第にとれるやうになつて、すべての症狀が輕快して來ます。

もし醫者の手當をお受けになつても、この藥をお服ませになることは、少しも害がないばかりか、病氣の治療を早めて大變結構です。殊に重症の腸疾患で、恢復期に向ひ、食事を流動食からお粥、普通食へと移して行かねばならない時などは、この藥をお服ませになれば消化と榮養の吸收が活潑になつて、體力の恢復が促進されます。

食がすゝまないならば……

暑さに向ひますと、普通の人でも食事がすゝまないものですが、殊に身體の弱いお子樣は一層さうなります。食物の好き嫌ひのある方はそれが尚激しくなり、榮養が自然低下して、所謂夏やせを起します。さういふお子樣には、先づ何よりも「錠劑わかもと」をお與へ下さい。これには胃腸の機能をさかんにするビタミン複合體や、食慾素と呼ばれるホルモン性物質などがある上に、身體全體の細胞に力をつける成分がありますから、たゞ胃腸だけの働きが強まつた爲ばかりでなく、身體全體の機能が丈夫にされた結果としての、食慾が旺盛になつて來ます。從つて、食物の好き嫌ひなども自然になくなり、消化もよく、榮養の吸收も昂まりますから、夏やせなどの現象も見られなくなります。

全國藥店で わかもと お買上の方に

二品無代進呈

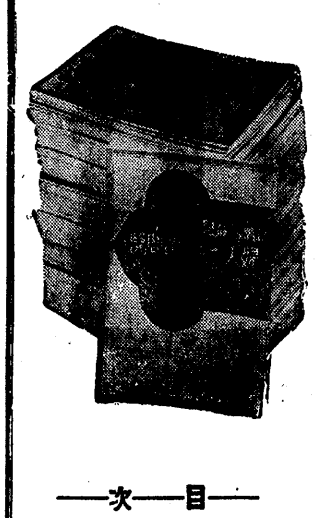

醫學博士 中島精先生著　結婚から育兒まで　婦人一生の顧問醫

これは御婦人方が結婚期になられてから、母親におなりになるまでの、罹り易い病氣と手當を懇切に説明した、御家庭必備の重寶な冊子です。皆樣への平素の御愛用の御禮として、目下全國の藥店で「錠劑わかもと」お買上毎に一冊づゝ進呈して居ります。數に限りあり、賣切れぬ内お早くお求めを願ひます。

目次

月經異常
婦人病に現れる主な徴候
子宮の病氣
子宮附屬器の病氣
姙娠中に起り易き病氣
姙娠中と分娩及び産後の異常
乳兒の消化不良
乳幼兒の罹り易き病氣

上編　婦人の衛生　姙娠の經過　姙娠中の攝生　出産の準備　産後の攝養　小兒の發育　[illegible]

錠劑携帶用 小型容器

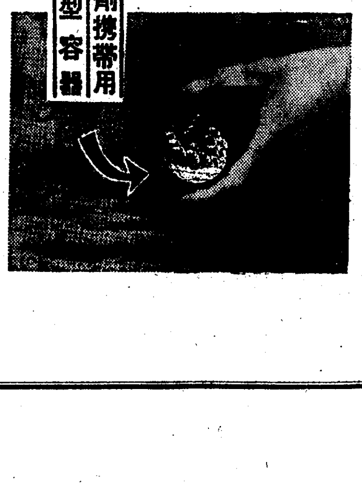

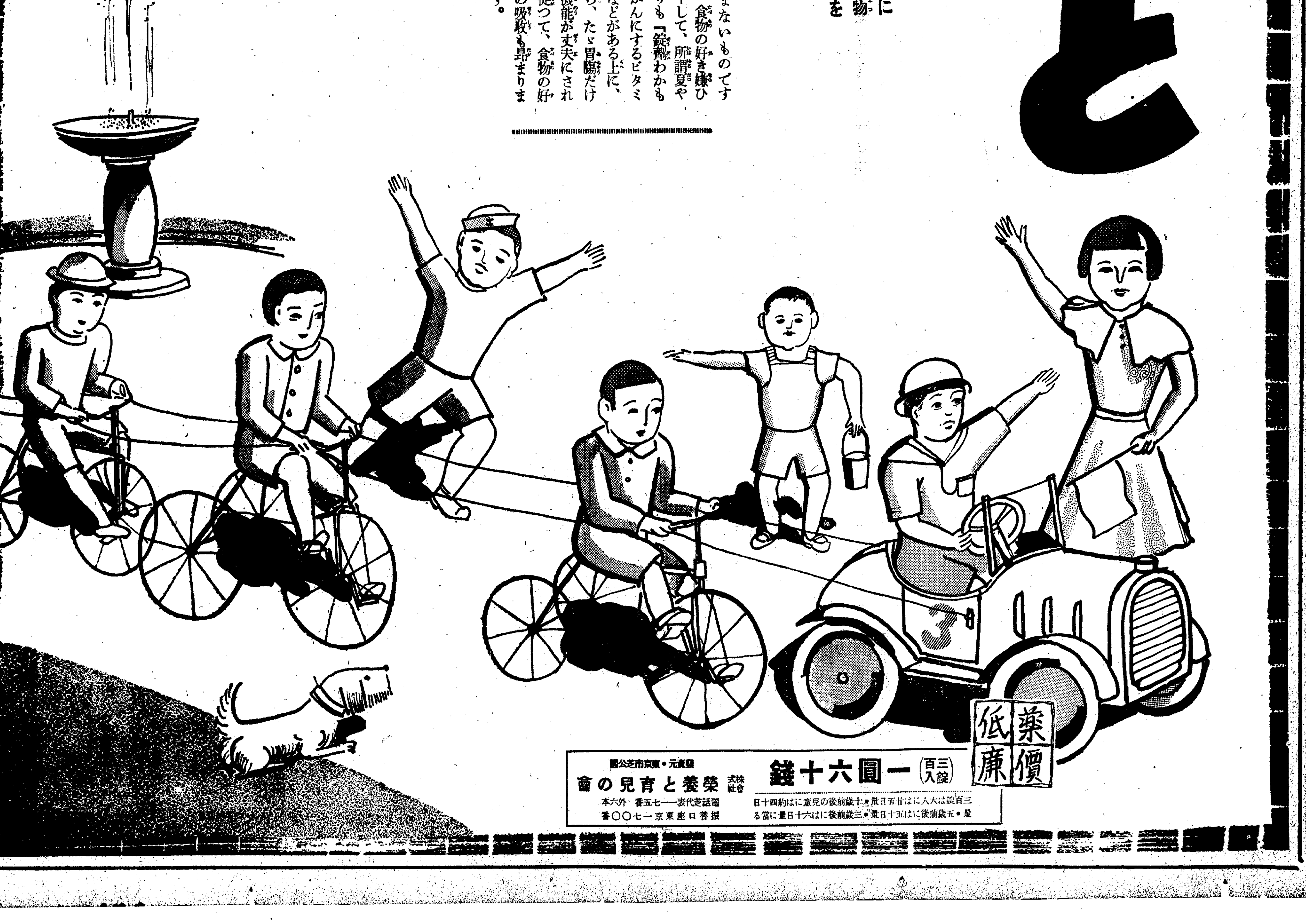

藥價低廉

三百錠入 一圓六十錢

三百錠は大人には廿五日量・十歳前後の兒童には約四十日量・五歳前後には五十日量・三歳前後には六十日量に當る

發賣元・東京市芝公園
株式會社 榮養と育兒の會
電話芝代表一一七五番 外六本
振替口座東京一七〇〇〇番

大食は禁物です
頭が鈍くなりますぞ
米國心理學者の實驗

世上馬鹿の大喰ひとか称して大食に頭のよい者は餘りないとよく言はれるが、最近アメリカのコルゲート大學心理學教授レアート博士は六週間に亘つて實驗した結果、矢張り頭腦のはたらきは食事の大小輕重に左右されること極めて大であることを確證した

レアート博士は同大學の上級生四人、新入生四人、合計八人を選び六週間の間、毎日博士が献立した獻食を與へ食後に於る彼等の頭腦の作用を研究した處、オートミール、果物及び牛乳から成る輕い食事の後の彼等の頭腦の作用は、肉類、三種のパン、野菜、サラダ、スープ及び食後の菓子から成る食事の後よりも、記憶力に於て廿パーセント方大であり、精神統一力に於て六十九パーセント方後れてをり、はたらき方に於て三十五パーセント方早いといふ結果を得た、更にレアート博士は學生達を二組に分け一組は頭部が身體の他の部よりも低くなる樣に腰かけ、一組は普通に横にさせて實驗したところ、頭部を低くした組の方が頭のはたらき方が七パーセント早く十四パーセント正確であるといふ結果に達した、即ち、頭に餘計血液のある者の方が頭腦作用は優秀といふことになる。所謂『午後の倦怠』といふ現象は、飽食によつて血液が消化作用を助ける爲めに比較的多く頭腦から胃に移行するため自然と腦の作用が緩慢となることから來る。然も食事の量が大であればある程、血液は多量に胃に移行せねばならないから、頭のはたらきはそれだけ鈍化するといふことになる。博士はこの事實を、映畫化して證明した。かくて博士は下のやうに述べてゐる『學生、事務家等の所謂頭腦勞働者の獻食としては、彼等が午前中の能率を維持せんとする限り、輕くて小量のものが最も良いといふことを忘れてはならない、余の實驗は、醫學者の常識となつてゐる事實を、心理學的に證明したに過ぎないが、その限りに於て矢張り重要な參考資料たるを失はないと思ふ』

女は十七八歳で
結婚した方が宜しい
米國に擡頭した新論

カリフォルニア州立カレヂのカール・ホリデー教授は現代女性の晩婚に一大打撃を加へ女は須らく十七、八歳で結婚すべきであると力說し物議を釀してゐる。カ教授は自說の理由を舉げて曰く

現代の女性は近代工業の恩惠による內容豐富な生活が出來る目當がつく迄は結婚しないといふ一つの流行に囚はれてゐるがそれは贅澤すぎる考へだ。晩婚程害惡の多いものはないのであつて三十歳乃至三十五歳迄獨身で過すことは神經傷害を齎らし延いては能率の低下、文明の破壞を導くものである。余は女性は須らく十七、八歳で結婚すべきであると思ふものである。よろしくお祖母さん達に倣つて『コーヒー沸しとフライパン』に滿足すべきである

藥量を正確に
計る新案サヂ

匙に一杯と云ふ事は、往々にして用ひられる分量の標準であるが、今度誰にでも安心して用ひ得る、藥劑用の匙が出來た

之は匙の下半を袋狀として立て用ゆれば定量丈けが入り、其分量を正確にすると云ふのが特徵である

ソヴエートの新轉向
生めよ育てよ
大兵維持の必要から

ドイツやイタリーの人口增殖運動にも似た新しい『生めよ育てよ』の運動が最近ソヴエート聯邦內で猛然起り共產黨機關紙プラウダの如き社說を掲げて『我々はこの領域でも資本主義國を追ひ越さねばならぬ』と大變な馬力のかけ樣だ以下プラウダの主張を少し御紹介すれば

『十月革命以來全聯邦の人口は二千五百萬も增加したが、我々はもつともつとテンポを高めて人口增殖を計らねばならぬ。人口が殖えれば殖える程我々は國內の豐富な資源を全人民の用に役立てることが出來るのだ。フランス、イギリス等の例で知られる通り資本主義國は今や全く袋小路に入つてしまつた。出産率は全く低下したばかりか、その存在を脅ける爲に資本主義は日々數千といふ人命を減してゐる。戰爭、牢獄、飢饉と貧困、そして婦人を襲ふ墮胎と姦淫——これが資本主義文明の半面だ、資本主義世界は母性たるの權利を實質的に婦人から奪つてしまつたが、ソヴエートでは母親は最も尊敬さるべき存在であり法律によつて厚く保護されてゐる。人口の增殖によつてソヴエートの國富は愈よ增大する、何となれば『世界中の資源の中で最も價値あり最も重要な資源は人民』(スターリン)だからだ云々

所でソヴエートは最近迄個人的關係の方面では最も自由な國であり、墮胎は公然と行はれB・Cの本は盛んに賣れると云つた狀態だつたのに、この激變ぶりはどうしたものだらうか。國際情勢の惡化に供へて愈々大兵を維持する必要に迫られたからだとの說をなすものもある

荷風秘藏ッ子

『ひかげの花』でさすがは明治大正を通じての大作家だと、貫祿を示した永井荷風大人、雜誌社にはこの人ニガ手で、氏の原稿をとるのは仲々容易ではない、記者連中が悲鳴をあげてゐるときいたJOAKの高橋邦太郎アナウンサー『永井先生の原稿なら乃公にタノミたまへ』といつてあとはニヤリ。だが高橋アナ君の大言壯語、必ずしもイツワリにあらず、彼が永井荷風の秘藏弟子たることは知る人ぞ知る仲たといふ話

結婚生活の秘訣
離婚判事の體驗談

アメリカ離婚者のメッカとして今や世界的に有名なネヴアダ州レノ市の離婚裁判所判事トーマス・モーラン氏は、過去二十四年間『解きの神』を勤めて來た人であるが最近『結婚及び離婚』についての新聞記者連の質問に對し次のやうな極めて示唆に富む意見を述べた

『判事として種々の離婚問題を取扱つた自分の經驗によれば、幸福な結婚生活の秘訣は小さな事柄は大目に見るといふことだよく調べてみると日常起るつまらない小さな事柄が大抵の離婚の原因となつてゐる。若しも人々が些細な事柄を大目に見得るだけに智識的及び精神的に高められるならば、結婚生活には決して不調和は起らないだらう。自分の事を言ふやうだが、余は昨秋病歿した妻と二十九年生活を共にして來たけれども嘗て口論一つしたことがなかつた。といふのは我々は日常起る小さな不愉快事を御互ひに氣にしないで來たからだ。然し、一旦夫と妻が互ひに離婚を決意するに至つた以上は裁判所を俟つ迄もなく既に事實上別れてしまつたのと同じであるから最早や二人の間には同樣の幸福は望み得られない。從つてかういふ夫婦には離婚を許す以外二人を助ける道はない。殊に二人の間に子供が無いなら尚更のことだ。余は結婚については先に述べたような意見を持つてゐるが既に離婚を希望する者に對しては寬大にそれを許して來たわけである』とモーラン判事が過去十年に宣告した離婚數は平均一年千五百件の多數であつた

はげかくし 義毛 新案特許
婦人あるべき處に毛ふき〻方
今回新しく改良したる前頭部若ハゲ・病氣やお産後のウス毛・コテギレ・チヾレ・丸ハゲかづら・ヤケド・デキモノの跡　男　女
醫者や藥に迷はず久本式義毛をお奬めします(說明書要切手二錢)
大阪市港區市岡警察前　久本茂　電話西一九九〇番

月をくれ雜誌無代進呈　先着二百名限り
最新流行歌集　現代映畫說明集　青春男女必讀の書 性典
不向の場合は返金す▼大阪住吉區住吉町三三　富士屋書房

ハギレ卸　其ノ他ナンデモ揃フ日本一問屋
小資本にて實行利益の能率よし　モスリン・人絹・染絣・浴衣・セル・新モス・金巾・小服地・天竺・木綿
大阪市南區瓦屋町三番町九六　岡田商店　電話南三八三一番　振替口座大阪二三三五六番 二六六〇七番【商報送呈】

扁桃腺　全國藥店にあり　新治療劑 グルゲル　口のどのはれ、痛み
代理店 大阪市 高橋盛大堂

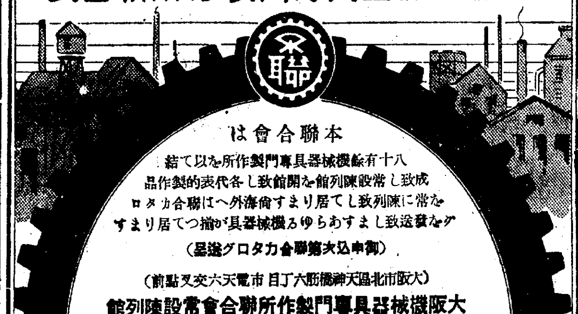
大阪機械器具專門製作所聯合會
本聯合會は
十八有餘機械器具專門製作所を以て結成致し常設陳列館を開館致し各代表的製作品を常に陳列致して居ります尙海外へは聯合カタログをあますところなく發送致します機械器具が揃つて居ります
(御申込次第聯合會カタログ送呈)
(大阪市北區天神橋筋六丁目市電天六交叉點前)
大阪機械器具專門製作所聯合會常設陳列館
電話北一八九一・二番 振替大阪一〇二五五番

洋服 背廣
黑セル折衿詰衿 上衣A四圓B八圓
鼠セル上衣金六圓　白紋織チヨッキ金一圓五十錢
鼠、黑、紺、茶、上等セル(夏服仕立合服兼用)三ツ揃金廿圓
シルクポーラア(鼠地)上下金十二圓　作業ズボン金一圓五十錢
白セルズボンA三圓五十錢B五圓　黑セルズボンA四圓B六圓C八圓
晴雨兼用ババリオーバーA四圓B八圓C十圓
地方御注文ハ身長、胴重及ビ年齡御記入ノ上送料金廿六錢振替口座へ拂込マレタシ(カタログ進呈)
財團法人 大阪洋服學校
大阪北區中之島田蓑橋南一丁目・電話土佐堀二七五一番 振替大阪一九〇九八番
洋服裁斷講義錄　裁方二百州種圖解入 新教科書通信教授 獨學用 金貳拾圓 料每月金壹圓

フクシマ セミデイゼル
木炭ガス發生機
最新式小型輕量2.4.5.6.8.10.15馬力型・木炭一貫目で石油一瓦の出力あり
商工省認定品

二、三、四馬力各型在
大阪市西區江戸堀北通四丁目 發賣元 中央貿易合資會社 電話土佐堀二三六一
チャイアント號 大强力馬 車體堅牢
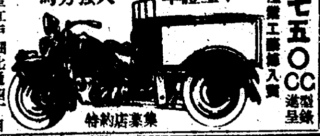
水冷式二氣筒七五〇CC 進呈 大阪府產業工藝輸入賞
特約店募集

今更外國品を使ふ要なき完璧の
仁丹型体溫計
●全鮮の委託販賣店悉くに販賣す

絕對優秀の證左
商工省 昨年度檢定數 七十八萬本
檢定成績 仁丹型は九割九五の合格 舶來品は八割八六の合格
專賣特許權 十二種應用製作
赤十字 陸海軍、公私各病院醫院御用 京城醫科大學、昭五會御指定
海外四十七個國に進出
何れも大註文陸續

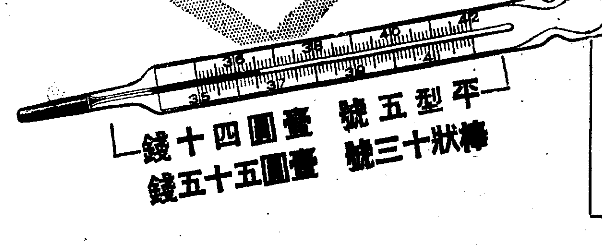
平型五號 壹圓四十錢
棒狀十三號 壹圓五十五錢

國產の他品は勿論、外國品を斷然壓倒し今や世界一の仁丹型一家に必らず一本を！

常備藥仁丹と仁丹齒磨本舖　大阪市　森下博營業所

新整腸劑
TRADE MARK 六大 ROKUDAI CRIMAG
クリマグの性狀及特長
宿便排除に 整腸緩下に 常習便祕に
西勝造鑑製(製法特許)
クリマグ

本劑は英國に於けるクリーム・マグネシアの特許製法を得て。製造せる新無機劑にし、其主なる藥理的應用は緩下作用、消炎作用、制酸整腸作用、鎮靜作用なり。
本劑は英國にて『クリーム・マグネシア』『米國にて『ミルクマグネシア』と同一主成分を有し、夙に歐米醫學界に於て、その藥物的效果を賞揚せらる。
本劑はコロイド狀の乳液にして殆ど無味無臭なるを以て、如何なる體質にも應用し得。
本劑は從來の瀉下劑と異り、連續應用に於て毫も副作用を認めず、而も瀉下作用は緩和にして殆ど腹痛を誘致せず良く便祕を解決す。
本劑は制酸力に於ては重曹の約三倍にして特許製法に依るを以て、炭酸を含有せず、過食、暴飮による不快症に效果的應用せらる。
本劑の治療經過は、口腔に於ては炎症その他酸性症狀に、胃內に於ては酸の矯正劑、整腸劑として作用し腸內に於ては整腸、排便劑として能く奏效す、また子宮內膜炎等に應用せらる。

適應症
便祕『腸痲痺』 常習便祕結症 胃酸過多症 慢性下痢症 酸性胃弱(噯雜) 姙娠性嘔吐 口炎 子宮內膜炎 皮膚諸疾患

全國各藥店ニ販賣ス
藥價 一三〇CC入 壹圓二十錢 三六〇CC入 五十錢

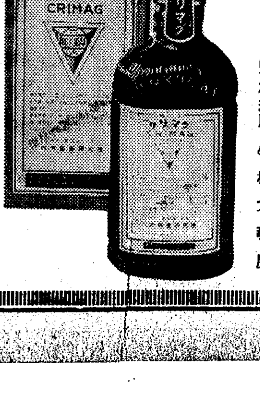

製造發賣元 東京市杉並區高圓寺二丁目 西勝造 六大製藥研究所
大阪市東淀川區十三 六大製藥關西出張所 電話中野二〇二三番 振替東京四九三六一番
京城代理店 株式會社 新井藥房
同 株式會社 木村藥房
釜山代理店 高橋盛大堂
西代理店 丹平商會
同東代理店 大木合名會社
同 玉置合名會社
中京代理店 小林大藥房

各酒店に有り
はれやかで 樂しい 芳醇
￥0.30 ￥0.50 ￥1.00

商業登記公告
關東運輸株式會社(變更)昭和拾年參月貳日各株ニ付金拾五圓拂込濟ミタルニ因リ各株ニ付拂込ミタル株金額ヲ金貳拾八圓ト變更ス
右昭和拾年七月壹日登記
京城地方法院 原州支廳

●惡醉ノーシン●
でいつも苦しみになるお方はまだせぬ及びアナタに
の御用意さへあれば！

止血劑
肺臟及脾臟抽出
トロムボゲンプジ
血液凝固催進性物質にして効力發現迅速且つ持續性に富み 何等の副作用なく 價格低廉なり
醫家に限り文獻進呈
內服液 5瓦 5本 2.00　5瓦 50本 17.00
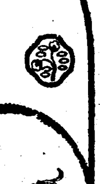
株式會社 藤澤友吉商店 大阪東區道修町 東京日本橋區本町
T 17

資生堂齒磨
純粹のクリーム質(專賣特許)ですから普通の煉齒磨の半量で齒の隅々までもゆきわたり清掃、殺菌、美白を果しますから極めて經濟的です
大・三〇セン 中・一二セン 小・六セン
資生堂齒刷子
植毛は優秀なる豬毛(ロシヤ毛)を使用してありますから拔毛、磨毛等の虞なく永持ちいたします
20セン 15セン 10セン
東京 資生堂 銀座

夏は克服よ

只今！

令嬢方へ御一人も殘らず

乙女(おとめ)ケース進呈

名も愛らしき乙女ケース

乙女に捧ぐ！

燃える赤サンゴの色調
乙女らしい純性を表徴した
若々しいロマンチックな仁丹容器
ハンドバックの中に是非秘めらるべきもの

その爲め、特に短期間

十錢包（ローズ仁丹）（百五十粒入）に添贈

各人に向く姉妹容器

學生さんは 滿洲容器に (銀粒三十錢包に添附)
紳士向には 日滿ケースて (赤小粒五十錢包に添附)
御婦人には 透明容器を (赤小粒三十錢包に添附)
御老人方は 瓶入徳用を (銀粒五十錢包に添附)

今……仁丹是非必要！

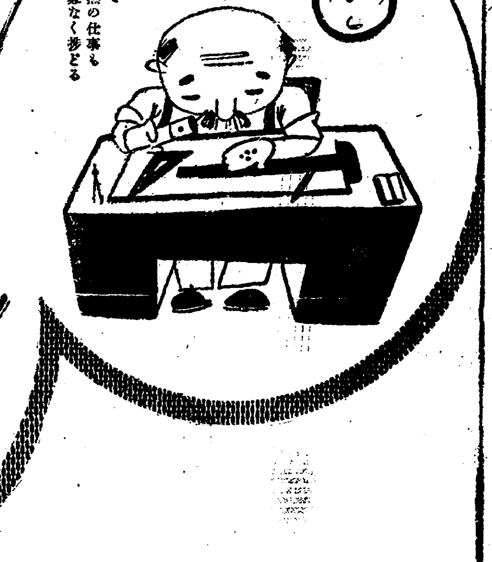

仁丹齒磨と仁丹型体温計本舗 大阪市 森下博營業所

エクラン哀話
にんじんに―からまる悲劇

▽…家主からは立退きを迫られ、家族を養ふに足る一定の職もなく『にんじん』『家なき兒』に主演した天才的子役ロベール・リナン少年の父親はパリ裏街の六階から飛び降り自殺を遂げた

▽…リナン少年の父親は畫家であつたが、繪は一向賣れず、取り立てゝ云ふ程の定職はなく、家具類は殆ど金貸業者に質拂ふし、部屋の中はテーブルすら殘つてゐない狀態にあつた

▽…『世間ではリナン少年が一躍有名なスターになつたので、充分餘裕のある生活をしてゐると考へてゐるらしいが、事實は貯蓄もなくどん底に喘いでゐたのだ。數ケ月間といふものは出演契約も取れず、ハリウッド行も實現せず、加ふるに最近出演した映畫からは一文の報酬すら拂つて貰へなかつた』と擔當官を前にしてリナン少年の母親は涙ながらに語つた

旅心を誘ふ夏空
海へ！山へ！ご旅行へ出る前に まづこれだけを準備
女性旅服裝

氣まぐれなお天氣も解消して夏の新鮮さがよみがへりました、夏のひとゝきを二、三日の休暇をとつてあの山この海にと小旅行に出たい時です、ところで小旅行時の服裝についての注意はおさおさ怠りないと云へますか、旅行先の氣候の激變、晴雨、朝晩の溫度、濕度の相違に適應するだけの服裝上の柔軟性がなければなりません。まづ第一に

旅のお召物 忘れてならない品々

和服はこの頃ジョーゼット、明石と云つた薄ものが實際の涼しさと同時に見た目にも清涼感を與へると云ふ點から大いに喜ばれてゐますが少し涼しいと思はれるやうな際には實際以上にうす寒いやうな貧相な感じを與へるのでこの種のものは小旅行用に好適とは云へません、地紋の紗が小部分に入つたもの、或はフレッシュールの無地物のやうなものが暑くても少々涼しくても結構なので最も重寶でせう、これにジョーゼットの長襦袢、ガーゼの下着襦袢でも一緒に持參すれば割合に調節がとれますこの間のやうに寒いとすら思はれる時には日本紙をもんで襦袢と肌着の間におくと寒さが手輕に緩和出來るので、これ丈けは心得ておいて下さい

同時に足袋を二、三足用意することは勿論です、洋服の場合には上に羽織るボレロ風の半コート、或は柄紺の毛絲編のスエターの用意が肝要です、ブラウスとスカートに分れたものが便利ですがブラウスは別に一着用意しておくこと、訪問しなければならない所がある場合には訪問用の服もお忘れない樣に、靴下の二、三足は山の場合はひつかくおそれがあるから特に必要ですが、同時に靴のブラッシ、クリームも餘り荷にならない程度で持つて行くのが宜しいと思ひます

靴が海水にぬれたら

海岸の散歩等で靴が海水に濡れた場合には、茶碗に半分位の牛乳に洗濯ソーダのかたまりを入れたものを一寸浸め靴の海水にぬれた部分に塗り乾いてから普通靴を磨くやうにして磨き上げるのですからするとちつとも靴がいたみません

おみやげには 松の實飴

今年こそは 全京城軍出發

今年こそはの野望に燃えて全國都市對抗野球に出場する朝鮮代表全京城軍は近藤部長、鈴木監督引率し廿五日午後十時五分發列車で東上した、驛頭には多數見送りがあつた

寒碧樓 此處を中心にこの上み下もがハヤの釣場、鮎は此の上みに放魚してある

主婦ノート
巾の縮まり易いものを張るには
御家庭で出來るコツ

この頃は横糸に撚のかかつた織物がめつきり多いので板張をしますとちよみ上つて、上手に仕上りません といつて關東の人はしんし（又は簇）張りをしつけませんから遂おつくうになり勝ちです、次の方法で張れば間違ひなく上手に家庭で張ることが出來ますから試みて御らんなさい

まとめれば元通り一反になる布を集めて端縫するのですが、場所を節約する爲と素人にはやり易い爲に半反位宛二つにわけます、その半反位の布の兩端にしんし張の時に使ふ張手樣をつけて縦に引張り裏を上に向けて兩はしとはぎ目の部分にだけ下の方つきり布の方からしんしをかけます、糊を薄目にといつて刷毛にふくませて裏からムラなく一面にしき、表は糊をつけないで刷毛で刷き全體に糊をなじませます、糊付けが出來たら表を下向にして兩手の指先で兩耳を引張りながら布巾を正しく整へて乾かします

乾いたら裏から水霧をあつさり吹いて張手樣やしんしをはづし濕つてゐるうちに裏を內側にして丸い棒（帶などを卷いてあつたもの）にかたく正しく卷きつけ乾いた布を上から更にきつちり卷きつけ二三十分間おきます 全體がしつとりした頃片端から順々にとり出して端線をとり裏から仕上布の上でアイロンを輕くかけてゆきます、但し縮みはあまりアイロンをかけますと縮みの味をこはしますから水霧と鏝をはぶきます

文樂花模樣
八月上旬京城に展く
典雅の香り高き 純國粹藝術の味
總師竹本津太夫一行愈よ京城へ

×…浪速の一隅にたてこもり、我國が誇る藝術を死守してゐる文樂の一座は既報の如く駐滿皇軍の慰問の旅を終へての歸途、八月上旬京城に立寄り本社後援のもとに朝日座で京城の大衆に本邦傳統の人形淨瑠璃を公開することになつた

×…文樂についてはこゝに新らしく紹介するまでもなく享保年間植村文樂軒により創設され爾來今日まで幾百星霜、時代の流れに超然として唯ひたすらに本邦のみが誇る古典藝術の紹介に努めたものである、地味で堅實一方のこの文樂はやゝともすれば時代からとり殘されようとし、幾度か自滅の危機に直面しながらも屈することなく今日の域に育てられたもので、さんぜんとした藝術の香りは一座に接することによつてのみ初めて味はひ得るものがあらう

×…今回は初の滿鮮の旅であるだけにその陣容は統師竹本津太夫を初め巨匠、新星百餘名の豪華なメムバーである

出演人物 一流の若手揃ひ

桐竹紋十郎（上） 本名磯川佐吉、名人文五郎の愛弟子で女形を專門にやるが三枚目も絶妙人形型の身振りも一流をなす器用人文五郎張りのお園おそめ小浪など、若手切つての利けものである

竹本小春太夫（下） 天與の美聲を恩師土佐太夫に認められて入門直ちに床を踏み、二十四孝狐火に眞價を表はした若手の花形得意は二十四孝と先代御殿の道行もの

鍋をしかけて ちよいと一釣り
寒碧樓の鮎はまだ四寸程 カルムチは湫川臺
釣物巡歴 全北の卷

（一）湫川臺

萬頃江の一支流であり其の上流部をなす全州川が市の東南隅から注ぎ西部を廻つて北隅に出で、殆んど市の一部を繞はつて半圓をゑがいて居る樣な地形で、しかも美しい水はこの大旱にも尚多佳の翠綠を映すに充分であり、ハヤ、ふな、鯉の釣場は此處彼處と限られた譯でなく、到る所糸を垂れて釣れないところは無く、春立つより秋去るまで朝に夕に、日曜とはいはず退廳して洋服を脱げば小供をつれて、夕食まで一寸一釣りといふ風で、其處の樹、此處の堰、水切る糸に風を光らせて、此處全州は實に釣天狗の樂土である、全州からいへば上流である寒碧樓の上は餘りふな、鯉は聞かぬが、昨年道水產係りの試みで何千からの

鮎の稚魚 を放つたので、今年六月一日に網にかゝつたので四寸位のものにはなつて居るが、名物となるまでにはまだ 全州川の內でも一番場所は德津まで行つて（全州から八錢一驛だが川傳ひに下つてもよい）湫川橋の上み手湫川臺附近である。此處はハヤは無論一番かゝるが、フナも相當に居るらしい。釣りは主としてハヤとフナが一番の目的であるが、砂モグリ、カムルチナルチなど、あながちハヤフナのみでなく何かかゝるか判らぬ程魚族は多い、小半日釣つても三四十尾は平氣といふ豪さ氣味惡くも面白いのはカムルチーといふ奴で頭部は

鰻の樣に 尖りて身長に比して長く、全身に虎斑があつて、通に言はすれば脊が背骨を中心に三方に出て居り蛇と魚の交つたものと言つて居り成る程見つて見ると、魚の香りはなく、海で言へば海豚の樣なさである

ところがこれは强い魚でどうかすると食ひ付きさうで一日砂に轉がしても死なぬさうだ、誰れか內地に持つて行き大阪の安治川に放つたら、皆之の魚に稚魚がやられて安治川の魚が居らぬ樣になつた實に川のギャングだと云つて居るが、全州川の魚族が絶えぬところを見れば、まさかこれ程獰猛でもなさゝうである

何はなくとも美味しい漬物
奧樣！腕前發揮の時

この頃は『何はなくともお茶漬一杯』と食慾をそゝるのはおいしいお漬物です、野菜の豐富に出廻つてゐる頃ですから奧さま達のお手並次第でおいしいものがいくらでも食膳にすゝめることが出來ます

茄子の鹽漬 ナスを色よく漬けるには先づナスを桶に並べ入れて鹽を水で（水一升に鹽二合）といてそれに燒明ばんを少し入れてナスの上からそゝぎナスにかぶさる位入れふたをして三日位おいてその汁を鍋か釜にとり、三分の一だけを つめて冷えた物を再びナスの上からそゝぎ入れて漬けあげます、ナスのからし漬や辛子漬は一旦このやうにして漬込んだものを汁氣を斷つてからさらに鹽少しをまぜて漬け直します、辛子漬も同樣で辛子の灰汁を拔いてからちとまぜ砂糖少量と醤油を加へた中にナスを漬込んでおくとしばらくすると美味しくなります

胡麻ふり切り漬 材料はキャベツ小一個、白瓜二本、漬ナス五個、新シャウガ二三本、青ジソ少々、黑ゴマ三勺、鹽一合位 漬方は材料を全部そろへてせん切りとし漬桶に入れ鹽半分だけを振りかけて輕くしぼつて汁を捨て、殘りの鹽を振りかけてまぜ合はせふたをして重しをかけ半日位漬込んで後サッと洗つてお皿に盛つた上にいりゴマをパラリと振りかけ味の素、醤油を添へて出します

胡瓜のもろみ漬 材料 白い山キウリ五本、鹽ともろみ一合位、漬方はキウリは皮をごく薄くかくれむきとして洗ひ、風切りとして鉢に入れます、鹽を振りかけ卅分後に汁氣を斷てもろみに味の素小さじ半杯加へた中にキウリを漬け込みちよつと重しをかけ半日位おき味のしみた處でもろみ共にすゝめます

白瓜の松前漬 白瓜の色の青い物を選び縦二つ割として種子をかき取つてその後に鹽を振り入れて日光に一日干します（天氣が惡いと駄目です）それを三分の木口切りとしてコンブの砂を良く落して細かに切つて白瓜にまぜ、なほ鹽少しを振り重しをかけ二日位漬込んですゝめます

枝豆の糠味噌漬 若い枝豆のむき身を布袋に入れてぬか味噌の中に漬込んで二日後引出して洗ひ上げ、トマトケチャップを少しかけてすゝめます

讀者欄

▲十九日御來店の御客樣、更紗模樣モス風呂敷御忘れの御方御預りして居ます（本町五丸十呉服店）▲休暇中子供さんの勉强相手を致しませう（高商生）▲二十三歳の女、御家庭の女中に御使ひ下さい（大島）

今晩のラヂオ

◇第一放送 午後六時二五分（東）夏季特別講座 全國神社めぐり 宮西日枝神社宮司
同七時三〇分（京）講演 地方財政の立直し 經濟學博士 汐見三郎
同八時 チエロ獨奏 高勇吉
同八時四五分（東）歌謠 歌澤寅小秋
同八時五五分（東）ラヂオ風景 長岡輝子外 香港迄

商業登記公告

株式會社朝鮮殖產銀行昭和拾年七月壹日第百貳拾貳回第百參拾六回社債ノ利率ヲ年五分參厘ニ變更 右昭和拾年七月參日登記
同銀行頭取有賀光豐ハ昭和拾年七月貳日重任ス 右昭和拾年七月四日登記
京城地方法院水原支廳

日本棋院 昇段大手合戰譜（8）
四段 鈴木秀子
先 二段 塚越常康

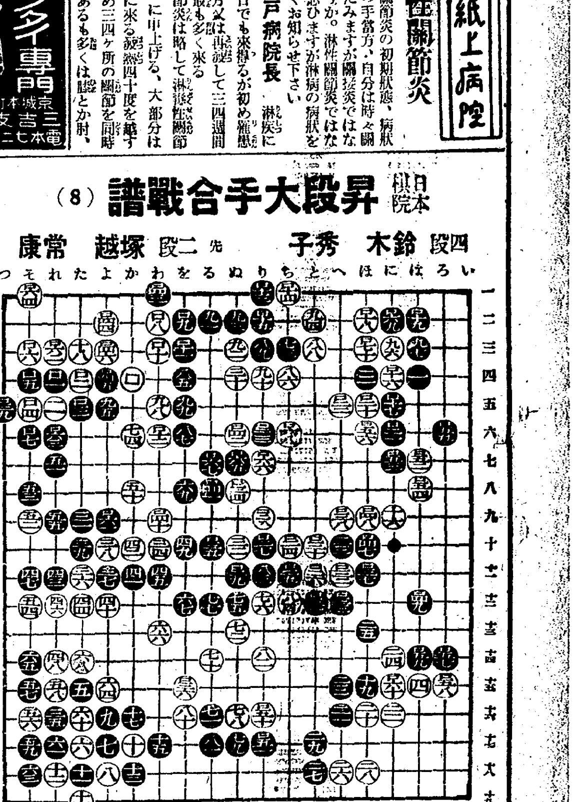

	（分）		
●□四一	る八 5	○□四二	ぬ六 5
●□四三	わ一 4	○□四四	よ二 4
●□四五	よ四 1	○□四六	よ三
●□四七	ほ十 5	○□四八	ほ九
●□四九	は十三	○□五〇	り十六
●□五一	り十七 2	○□五二	は七 8
●□五三	に七	○□五四	は八 3
●□五五	ろ六	○□五六	ほ六
●□五七	ろ十四 1	○□五八	ろ十五
●□五九	は十四	○□六〇	に十五
●□六一	よ九	○□六二	れ三 3
●□六三	れ六	○□六四	そ一
●□六五	ぬ七 2	○□六六	り七
●□六七	る七	○□六八	ち六
●□六九	に二	○□七〇	ほ三

○六二 二目ツグ
（一分以內は切捨）
所要時間 白 七・四九 黑 七・一一
（制限時間各八時間）

對局者の言葉

（白）黑□四一に對して□四二は仕方がないのでせうが、とにかくこゝを地にする羽目に陷つたのが芳しくなかつたのです
（黑）□四三以下白□四六までは何時でもかう成る所なのですが、續いて□四七を利かして□四九と打つ事になつて、勝敗が可成り明瞭になつたやうな氣がしてゐましたが——
（白）前にいつた通り□四二を打つたゝめ、□五二と行くのが逆のやうな工合になり、□五六が省けないのが辛いところです
（黑）□五七、□五九の先手得は、前の□四九に含まれて居るのです
（白）□六二又は□六四あたりで□六七を利かして置くのでしたが

戰の跡

○白□四二とツケる前に□に十二にノゾキ、黑『ほ十二』と交換し置けば□四九が先手に後ぐべき手順である●黑□四九とこゝへ打たれたゝめ、□五七、□五九のヨセが黑の權利に屬する事になり、いよいよ以て白の樂觀が許されない形勢になつたやうである○白□五二以下□五六まで、何となく石の運びが逆に見えるのは黑□二三の奪取に眩惑され、こゝの地の形成に專念した白の根本方針の錯誤に基くものといへる●黑□六一と眼形を奪つて、白□六二、□六四を强要し、こゝに黑『わ八』による四子の掠取が殘されて居るのは、小さからぬヨセである●黑□六五の割込みまで先手に打たれた白の遺憾は、想察に餘りある

卸小賣 ネクタイ專門 京城本町二 三吉支店 電本七二九番

紙上病院
淋性關節炎
【問】關節炎の初期狀態、病狀及びその手當方・自分は時々關節がいたみますが關接炎ではないでせうか。淋性關節炎ではないかと思ひますが淋病の病狀をくわしくお知らせ下さい
答—瀬戸病院長 淋疾に罹れば何日でも來得るが初め罹患して一ケ月乃至は再燒して三四週間位の處に最も多く來る種々の關節炎は略して淋性關節炎を簡單に申上げる、大部分は頗る急性に來る殆ど四十度を越す事あり初め三四ケ所の關節を同時に侵す事あるも多くは膝とか肘、足、肩の關節一個所に集まりたるかの如くになり其局部發赤して非常に痛む、其床の周圍を歩かれても顏をしかめる程の事もある治療は素人療治は出來ない、固定して相當な時期には又運動せしめて其强直せぬ樣につとめる

大正館 封切PCL 櫻井町 電本八三二 七月二十七日より短期特別公開 階下席十錢均一
大都映畫社超特作現代映畫 原作脚色春島眞佐路 監督服部眞砂雄 中野健治 河合喜美子主演 旅がらす
一世を風靡せるモーリスラヴエルの名曲ボレロを踊る美男ヂョージラフトにキャロル・ロムバートのコンビ傑作巨篇 パラマウント超特作發聲日本版 原作ケイ・リイウイルソン 監督ウエズリイ・ラッグルス ジョージ・ラフト キャロル・ロムバート主演 ボレロ
大都超特作時代映畫 原作小狸一平 監督中島寶三 阿部九州男 原龍子主演 旗本御狩織 藤間林太郎 春永麗子 相良傳三郎 伊丹慶治

松竹座 松竹直營 黃金町 電本二六七 廿四日公開 酷暑一蹴！銷夏納涼特別週間！ 蒲田超特作映畫 原作源馨彥 脚色齋藤良輔 監督清水宏 明朗調當世男女氣質 謳歌オールトーキー 若旦那 夢物語 下加茂超特作映畫 原作山下金五郎 監督井上金太郎 爆笑の總本家笑ひの三五年型！ 落語トーキー らくだの馬 ワーナー・ブラザース特作 名匠マーヴィン・ルロイ監督 ポール・ムニ主演 假面の米國（日本版） コロムビア・トーキー漫畫 極彩色 春爛漫 松竹の誇りトーキーニュース

喜樂館 日活直營 京城本町 電本二五七 日活名畫恒例短期公開 廿四日より三日間（料金二十錢） 眼と耳の新聞 第二百十七輯 ●勤王飛脚 ●皇國大海軍 次週・御家族週間 ●輝け少年日本

總指揮池永浩久 監督池田富保 大河內傳次郎主演 維新の京洛 日活太秦撮影所新舊合同大拳華版 山本嘉次郎監督 原作寺尾幸夫 文藝春秋オール讀物號所載 細君新戰術 日活名畫WEオールサウンド版 廿七日より四日間（料金二十錢） 監督溝口健二 原作川口松太郎 夏川大二郎 山田五十鈴主演 愛憎峠 鈴木傳明 市川小文治 原駒子 杉狂兒 山本冬郷 監督山中貞雄 風流活人劍 片岡千惠藏主演

京城演藝館 京城本町三丁目 電本四三五 當る七月廿六日より 府內壽町火災に絡まる消防手高濱德氏の殉職美談 原作・緒方行雄氏 新作浪曲 猛火に唸る筒先 浪曲の美聲・京山天風…女流界の華・松風軒村子 來たる耳新らしき、府內壽町の火災に悲壯なる殉職を遂げたる高濱德氏の涙を以て綴られる同年生の物語り緒方行雄氏が苦心の作品浪曲の大家京山天風師が最寄りの消防署派出所へ御申込みになれば入場料大割引の特典もありません

浪花館 洋劇專門 明治町一丁目 電本二〇八一 二十三日より裏町の昨日の名巨 一、安兵衞立廻入 村奴 二、倉橋傳助 太平記 天外五、殉職美談猛火に唸る筒先 入場料 特等壹圓 一等八十錢 二等五十錢

スタールが眞心もて描く女のみが知る苛酷な人生の悲戀悲劇 笑の驚兒ローレル・ハーディの名コンビの清新なギャグと辛辣な諷刺 淚と爆笑の二大名篇同時大封切 一、MGM特作日本版 監督ウイリアム・A・サイタ 主演スタン・ローレル オリヴァー・ハーディ 極樂發展倶樂部 二、ユニヴアーサル超特作日本版 監督ジョン・M・スタール 主演クロデット・コルベール 模倣の人生 娘の爲一生一度の戀をすてた一人の女混血なるが故に世を呪ふた娘の爲悲慘な種族の悩み 近日封切の二大名篇 △戀のページェント △ベビイお目見得

京寶館 松竹共營 練兵町 電龍三一 二十五日より四日間 階下席二十錢 蒲田名物花嫁シリーズ主婦之友所載 原作稻田早人 脚色池田忠雄 監督野村浩將 坪內美子 高杉早苗 小林十九二共演 トーキー 母の戀文 坂本武 德大寺伸 吉川滿子 突貫小僧 齊藤達雄 山內光 野村浩將監督の放つ唯一無二の正喜劇大作 ロイドトーンを向ふに廻して堂々と決戰陣を張らうと云ふ…小林五段、德大寺四段の劍道街頭大試合等凄い上に珍妙なもの…… 京都下加茂特作時代劇 原作長谷川伸 監督星哲六 高田浩吉 光川京子共演 オールサウンド 道中女仁義 南光明 花岡菊子 新妻四郎 江清子助演 堀 眼と耳の新聞 松竹發聲ニュース 第二百十六輯

朝日座 京城本町五丁目 電本三六六 二十六日より 東西合併大歌舞伎 大名題 市川海老十郎 中村幹尾 大一座 皆樣御待望の東西合同大歌舞伎熱と力の浪花座劇團が京城御ファンの招きによつて再出演特別加入として東京大名題市川海老十郎其他八十餘名の大陣容にて絢爛豪華な見て愉快な大衆的の御觀覽料も破格にて
初日の狂言 第一 石川五右衞門 三場 第二 貞任と宗任 一幕 第三 碁盤太平記 二場 第四 切られお富 三場 第五 左小刀京人形 大道具大仕掛
御入場料 特等一圓二十錢 壹等九十錢 貳等六十錢 毎夕五時開幕

團成社 鍾路三丁目 前北角 電光九九 廿三日封切 毎日三回 午前十一時 午後二時半 七時半 ユニヴアーサル超特作日本版 ジョン・M・スタール監督 クローデット・コルベール主演 模倣の人生 娘の幸福の爲に一生一度の戀を捨てた一人の女、混血なるが故に世を呪ふ娘の爲に違ひ涕の道に疲れ果てた心に泣く黑人の女、子も母も此の一篇を見て泣く MGM特作日本版 チャーリイ・ラッグルス主演 魔の超特急 銷夏絶好の娛樂映畫 國產映畫 一篇あり （次週封切） 私は貴方は夜 永遠の緣

別れの曲 ショパンの名曲 メリハル指揮 ポリドールレコード

不老回春藥劑 青春之泉 中老年の精力衰退 即時愛用すべし 朝鮮製藥合資會社

臭氣を止め芳香を發す 便所くさみ止 イマヅ芳香油 目下最良品御賣出中

タイヘイレコード 青年歌 哀いみどり丸 吉田一男

ライオンかとり線香 人氣も渦巻く

家庭美粧藥 プラターム
皮膚疾患の適應劑として品質効力共に斷然群を拔く 家庭一品藥 プラターム
高田理學博士・三內醫學博士 大倉藥學士研究完成
主効 切傷、火傷、裂傷 頭痛、神經痛、肩凝 リウマチス、鼻加答兒、痔痛、水虫 ヒビ、アカギレ、シモヤケ、アセモ 肌ノ荒レ止メ、顏剃後、化粧下
定價 中罐 貳拾錢 大罐 參拾錢 中瓶 六拾錢 大瓶 壹圓貳拾錢
發賣元 中山太陽堂藥品部 製造元 プラトン株式會社

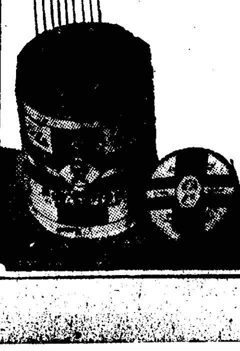

頭痛に はれやか ￥.30 ￥.50 ￥1.00 ￥2.00

鮮米輸送根本改革を 此の機會に斷行か
本府當局愼重工作を進む
プール解消の後始末

尼ケ崎汽船の一角から崩れ出した鮮航同盟は既報の通りプール解消を決定して實質的に鮮航會の崩壞となり、すでに鮮米運賃抗爭は最後の局面を展開したものとして、今や本府當局の登場が一齊に注視されるに至つた、本府では廿五日來殖產局長、堂本商工課長、吉池農產課技師等を續つて森朝郵社長並に鮮航會、穀聯代表者等の往來が頻繁であるが、今後の當局の措置については既に具體的成案を纏め最後の肚を決めた模樣である、即ち自由積取の結果小荷主の立場は極めて不利となり、一方生產者の利益も阻まれることゝなり鮮米輸送の圓滑を缺いで、內地F・O・B取引の勢力を侵入させることは極めて遺憾としてをり、むしろ此の機會に鮮米輸送の根本的改革を斷行し度い意向で、愼重に工作を進めてゐる

今後の解決へ 新に出直せ
堂本商工課長談

本府案の內容は祕せられてゐるが堂本商工課長は鮮航同盟崩壞について次の如く語つた

船航會は暫く當局の措置に信賴して步調を揃へて頑張つてくれたら双方の妥協に好都合であつたらう、一應仁穀側の戰ひは功を奏したかも知らぬ、しかし事此處に於ては今後の解決への新しい出發として一切の感情問題や經緯を淸算して進むつもりである、鮮米の輸送問題は朝鮮全般の立場から達觀して合理的に締結せねばならぬから双方共從來の態度に充分反省を加へてもらひ度い、差當つて朝鮮側としては荷主の結束を强固にして双方の立場を考へ合理的協調を計りたい

指導方針の明示を待つ
森朝郵社長談

鮮航會のプール計算中止に關し森朝郵社長は語る

當社としては紛糾以來本府の趣旨を體して同盟會員の一員として協調を保つて進み或る機會に於て本府の政策の現はれを待つてゐた、然るに尼ヶ崎の脫退通告を受け今日の事態に陷つたのは遺憾の至りである、本社としては隱忍自重して事態の回轉を待つほかはない、この間荷主に對し便宜を計り本社の使命を全ふしてゆき度い

滿洲國のパルプ事業 前途有望

【新京二十五日電通】滿洲國內に目下新設計畫中の人絹パルプ會社は東滿、人絹パルプ、滿洲パルプ等の各社へ八月に認可されることに內定して居るが、右各社に於て豫定森林地帶二百七十八萬町步に亘つて調査した結果に依れば杉松、赤松等人絹パルプの材料とする優秀木材十億石に上る見込みなので各社共年產三萬噸を目標に滿洲國當局と折衝中である

タイヤ工場をジヤワに建設 邦品と角逐を米人が目論む

【ニューヨーク二十五日電通】アメリカのヒトンイヤ・タイヤゴム會社々長ヘルリ・ミツチ・フキルド氏は二十五日ジヤワより當地に歸來したが同氏の談に依れば同社は今回ジヤワに新しいタイヤ工場を設立した、右は主として東洋市場に於て日本商品との競爭に便せんがためである、と

鮮米輸送陣は無統制狀態
調停要望の聲强し

鮮航同盟會は遂にその機能を中止し實質上の解體と共に鮮米輸送は無統制狀態に陷つたが、同盟會對盟外船との間を調停するものは本府よりほかなく本府の至急調停方が米界方面から期待されてゐる

即ち鮮航同盟會のプール計算中止によつて鮮米積取は愈八月一日から無統制混亂狀態を惹起することになり今後の積取情況は次の如き異變を招來するものと豫想される

一、盟外船を支持したものは鮮內及び內地の大荷主であり、大荷主の勢力は漸次擴大を豫想される、從つて鮮內では大荷主が小荷主を壓迫することゝなり、內地大荷主は多年の希望たるリベートの分け前獲得へ有利ならしめる

二、運賃は現在より相當の低下を來すものと見られる、即ち現行運賃は赤字運賃であり採算的に見れば低下の餘地はあり得ないが、各場の大量輸送時にかける顧客獲得のため船會社は諸種の割戻しを行ふとは當然考へられることであつてその反面特に大荷主へのリベートは相當程度に引上げられる可能性がある

三、現行のシー・アイ・エフ運賃は內地大荷主の勢力擴大によつて積荷指定權は內地荷主が漸次獲得することになり、鮮米輸送に對する內地側の勢力が擴大する大體以上の如く今後の鮮米積取りは大量鮮米の合理的輸送の見地からは甚だしく不合理なものが多いと見られてゐる

以上の如く本府として混亂狀態に放置するは對內地との關係もあり面目にかけて解決を講ずるに必要に迫られてゐるが、從來肝心の主管官廳たる遞信局海事課では本問題に當る主務官が直接同盟側と衝に當らず、常に屬官級が之を主宰して來た關係上自然指導の中心は農林局農產課が殖產局の商工課に移り從つて關係當局も急ぎ打合せ方針對策を決定するの必要に迫られて居るが斯る狀況に於て果して調停に乘出すか否かは疑問で今暫く混亂狀態に於ける積取狀況の推移を傍觀して後何等かの强硬手段に出るものと見られてゐる

橋本會長入城

橋本信一氏（大阪商船東洋課長、鮮航同盟會々長）は共同計算中止に關し事情の顚末を述べ本府の諒解を得るために二十九日入城することになつた

和蘭內閣總辭職
金本位危機愈よ增大

【ヘーグ二十六日午前二時電通】和蘭コライン內閣は財政難を繞り重大危機に直面して居たが二十五日夜閣議を開き深更まで熟議の結果全閣員は辭表を提出した、オランダの金本位危機は愈よ增大したものと見られてゐる

金流出喰止に 和蘭また利上 急遽一分引上

【アムステルダム二十五日電通】和蘭銀行公定割引步合は二十五日又もや矢繼早に一分引上の六分と改訂發表された、因みに同行は二十四日三分から五分に引上げたばかりであるが金流出喰止めのために又もや急遽再引上策に出たものである

ギルダ貨の運命は如何に 强力な後繼內閣の出現如何

【ヘーグ二十六日電通】コライン內閣總辭職によりギルダ貨の危機が傳へられたが、消息通筋では昨夜オランダ銀行が再利上げを行つたことは金本位の不安が增大したためではなく內閣總辭職後の不安人氣を相殺せんとする政策的利上げで從つてギルダ貨は從前通り安泰だらうと言つて居る、なほ政府はオランダ銀行と協力して飽くまで國際思惑筋のギルダ貨攻擊を防止する方針を執つて居るが、强力なる後繼內閣が出現するや否やに依つてギルダ貨の運命が分れるものと見られて居る

鮮內各種會社收益率 平均一割四分
九年末決算基準調查

昭和九年末の決算を基準として調査した各會社の收益率及び配當率を業種別に見ると、收益率においては無盡業の五一・九七パーセントを首位として銀行業の三〇・二二、工業會社の二四・六五、水運業の二四・九が比較的良好の方で最も惡いのは出版新聞業二・〇四パーセント、金融業の五・二〇などで、この平均收益率は一四・七二パーセントとなつてゐる、配當率においては精穀精粉業の一二・〇〇パーセント、醸造業八・八パーセント、水運の八・一、自動車の七・九パーセントが良好の方で最も配當率の低いのは倉庫業の二・〇〇パーセント、請負業の二・七パーセントである

日本製鐵の新規事業決定
兼二浦も增設

【東京電話】日本製鐵では豫ねて新規事業計畫を研究してゐたが二十五日次の通り決定、今月末政府當局に愈よ正式に認可申請を行ふこととなつた

即ち資本金一千二百萬圓を以て輪西、兼二浦各製鐵所に熔鑛爐三百五十キログラム熔鑛爐に輪西製鐵所にコークス爐四十五基、兼二浦製鐵所に三十五基を新設することに決定、右計畫は今秋開始し十二年末迄に完成の豫定である

勝つて兜の緒を締めよ 次は自由積出競爭の統制
仁川穀協今後の方針

【仁川】穀物協會は二十五日午後五時より委員會を開き鮮航同盟會がプール組織を解消した事に付いて協議したが今後の方針に對し某荷主は左の如く語る

未だ鮮航同盟會からは正式の通知もなく加藤會長は上阪中であるから解消後の鮮米輸送に付ては別に打合せはなかつた、然し鮮航會がプール解消した以上荷主の目的は達成したわけであるからこの上抗爭する必要はなく紛爭は先づ一段落と見てよい、而して今後は鮮航會側の自由積取りに依る競爭を如何して統制するかで、この問題は主に荷主の態度一つによつて決するものである、が、荷主としては責任が一層重大である、世間では鮮航會のプールが解消すると積荷の爭奪に依り大荷主と小荷主が其所に自然區別されて來ると云ふ危惧を抱いて居る者も尠なくないが、丸仁協會としてはそれを斷じて許さない事を條件として抗爭を續けて來たもので、その心配はないと思ふ、若しも荷主鮮航會の自由積取りをいゝ事にして自己の利益を測求する者がある時はそれこそ荷主側に紛糾を生じ荷主自からが墓穴を掘る結果となり鮮航會が再びプールを組織されても荷主は止むを得ないわけである、故に今後の鮮米積取りは本府當局を始め內地側荷主又鮮航同盟會と膝を交へて運賃其他期米戻しや累進戻り等を協定し絕對共存共榮主義で行く方法を講ずる事が肝心と考へて居る云々

鮮航會聲明
プール廢止の趣旨を

鮮航同盟會ではプール廢止決定と共に橋本會長の談を以て次の如く聲明した

今春京城に於て開かれた朝鮮穀物協會聯合會と本會との夏季運賃協定が不調となつた事から端なくも茲に多年親善關係を以て圓滿和相提携を續けて來た荷主各位との間に意見の相違を生じ次いで盟外船出現を招致し鮮米積取上に紛爭を惹すに至つた事は本會として誠に遺憾に堪へない、爾來本會は實狀に鑑み專ら共同計算制度を講じつゝあつたが其の後內鮮の情勢變化し此の儘にて推移する時は勢ひの赴く處遂には永年親善關係を保持し將來共永く提携せねばならぬ荷主各位との間に必然的に深き溝渠を築くに至る懸念あるばかりでなく、本會本來の使命たる鮮米取引の安定輸送の圓滑を計る上に於ても取返しの付かぬ事態に立至る惧あるので、此の事局打開に就ては會員一同も只管心痛し本日總會を開催して愼重熟議した結果、此の際本會は名目とか議論に捉はれず大局的見地に立つて事局を收拾する事が最も時宜に適したる處置と考へ左の通り斷行する事に滿場一致を以て決議した次第である

一、鮮航同盟會は八月一日以降共同計算制度を取止め各社獨自の立場に於て自由配船積取りをなす事

就ては大方各位に於かれても我々の意のある所を充分御了承願ひ度と存じます

外鐵輸入の協定成立す
正式に調印

【東京電話】日本製鐵の銑鐵共販脫退後日滿製鐵統制問題は外鐵輸入を繞り紛糾して居たが廿五日日本製鐵と滿洲側との間に外鐵輸入の協定が成立し正式調印された、しかして右輸入協定成立と同時に紛糾の中心となつた三井、三菱保有銑鐵共販株式五千五百株（一株百圓）を約十三萬圓で滿洲側二社昭和製鋼所本溪湖煤鐵公司に肩替りをする事に諒解が成立したので銑鐵共販を中心とする日滿間の紛爭も圓滿解決を見るに至つた

朝鮮取引所證券取引員 東亞證券株式會社 京城府黄金町二丁目一九九 電話本局 二三六九・二三七〇

朝鮮取引所米豆取引員 趙俊鎬取引店 仁川府本町三丁目一 電話長一九八一・一九八二・一九八三

期米は仁川

寧越發電敷地 三萬坪買收
寧越の東方三里の地點

朝鮮電力の寧越に於ける發電所敷地は過般內藤營業課長が入鮮各方面に折衝、此の程敷地約三萬坪を買收に決定した、同敷地は寧越より約三里東方の平昌川と漢江上流の合流地點に當つてゐる

南洋郵船 飽迄合同拒否

【東京電話】南洋郵船の南洋海運への合同拒否問題に關しては南洋郵船側は合同となれば他三社と異つて解散を意味することになるとの立前で依然反對態度をとり、別個の新會社設立をも目論見てをる同問題の一切は本月末招集の臨時總會にはかつて決定することとなつてゐるが同社としては既定方針通り合同拒否で進むものと見られてゐる

米日小高

【ニューヨーク二十五日發】本日の米日爲替賣二十九ドル二十九セントの五セント高買二十九ドル二十七セントの五セント高

東京爲替（二十六日）

	賣	買
對米	二十九ドル十六分七	二十九ドル十六分五
對英	一志二片八分一	一志二片三十二分五

鮮銀引繼分の預金を利下
銀の方針

釜山朝鮮商業銀行は過般買收した釜山商業銀行より預金四百八萬圓、貸出二百八十二萬圓を引繼いだがこれ等の預金中には地方銀行時代の高率預金が相當にあり、地方金利平準化の傾向ある今日これをこのまゝ繼承して行くことは經營にも支障があるので、商銀ではこれ等の預金は各一二厘方金利を引下げると同時に貸出金利も適當に引下げることになつた

穗落

遂に運賃抗爭は米屋の勝ちに歸した▲圖體が大きい許りで頑張りが效かなかつた鮮航會その頑張りの效かなかつた理由は橋本會長あたりから堂本さんに眞相を報告するがいゝ▲今日森朝郵社長と山田課長が遞信局海事課に報告旁々指導を仰ぎに來た▲すると肝心の課長は忙しいを理由に屬官が代理した▲朝郵首腦ともあらう人々に命令係あたりが應接して全部を缺く▲第一禮儀を缺く▲第二に屬官がまるで課長みたいに方策を指導する位なら課長は止したがいゝ▲船會社の怖れるのは屬官の跋扈である

株式 雜株不勢 ジリ安

前場 今朝は又もスチールの暴騰を入れたるも反響するところ少なく阪地の焦付風情を眺めて新東一三六圓八日產六九圓丁と變り鋼管新三六圓五と一齊安を演じ滿鐵六三圓九と寄附あと新東はジリ安を辿り辛らくも六圓台を維持し日產大新は見送られて殆んど出來不申の閑散振りにて結局新東七安と氣崩れ日產同事と前場引

後場 前場不味のあと後場は新東一三六圓丁と一安大新八二圓八日產六八圓九と一安鐘新一一〇圓六鋼新二五圓四と三菱新五三圓四滿鐵新二七圓丁と軟調に寄附あと新東は六圓台を割つて五圓九から六圓丁日產八圓六とあつた積極的な手口もなき事とて下澁り風情に推移した

朝取短期前場（二部）

銘柄	寄	引	高	安
滿鐵	六三·九	—	六三·九	六三·九
日石	二七·〇	—	二七·〇	二七·〇
鋼管新	三六·五	—	三六·五	三六·五
日魯新	二八·〇	—	二八·〇	二八·〇
後場				
三菱新	五三·四	五三·三	五三·四	五三·三
滿鐵新	二七·〇	二六·九	二七·〇	二六·九

局部的に崩る

連日閑散のあとを受けて今朝は日魯の崩落を入れて又も氣迷を濃厚にし從つて新東も六圓台を漸く維持してゐるに過ぎずこんな事では

鍛練を要す

雜株が局部的ではあるが依然として循環的に賣狙はれる傾向にあるので主力株も相當鍛練されてゐるにも拘らず全く彈力がない生絲がよくなつたので商品界の暗翳が薄れて行くかと云ふにさうも行かない逆に人絹など安いのでこの方が嫌氣され勝ちである殊に人絹市況の動きをみてゐるともつと安い所があるのではないかと懸念が先に

ある環境は惡くはないし金後低利も必至の現象であるとは云へ之を好感ずる前にまづ財界の前途に對する、漠然たる不安の方が眼前を覆ふて了ふし人氣が惡い方に許り傾きたがるので自然無活氣とならざるを得ない夏枯れと云ふよりも再三云はれてゐるやうに値下り株の重壓による仕手の疲弊が甚だしい東京の如き買方は中心勢力を失つてゐるのであるから之が人氣に及ぼす影響は頗る大きいのであるだからこんな時代には一度値を崩されると立直つて來るのはなか／＼困難であるからこの夏枯れにかてはかゝる低迷を持續る外あるまい併しこんな所で思ひ切つた一掃除が出來れば別であるが彈力はないし前途何等妙味なしと云ふの外ない

事となるのではあるまいか即ち來議會には當然農林省は再び之を提出するであらうから之が通過する事になると强力な國家權力が會社に加へられて配當の如きも制限を受け從來の如き妙味を喪失するだらうとの見方もあるが相當波瀾性には富んでゐる兎も角夏枯れではあり從來とは相場の行き方も根底に於て異つてゐるやうであるからまだこの低迷は相當持續されるものではあるまいか結局底値百日の鍛練を了らなければ眞の立直りは困難であるからたゞ目先的に小さく利を喰ふ外ないであらう

朝取殘玉（單位10）

新東	賣	買	日產	賣	買
小林	[illegible]	[illegible]	小林	[illegible]	[illegible]
金光	—	[illegible]	金光	[illegible]	—
白井	—	[illegible]	白井	[illegible]	[illegible]
全北	[illegible]	[illegible]	全北	—	—
大原	[illegible]	[illegible]	大原	[illegible]	[illegible]
德泰	[illegible]	—	德泰	[illegible]	—
山口	[illegible]	[illegible]	山口	[illegible]	[illegible]
京證	[illegible]	[illegible]	京證	[illegible]	[illegible]
成淸	—	—	成淸	[illegible]	—
松山	—	—	松山	—	[illegible]
古野	[illegible]	[illegible]	古野	[illegible]	[illegible]
金谷	[illegible]	[illegible]	金谷	[illegible]	[illegible]
東亞	[illegible]	—	東亞	[illegible]	[illegible]
アジア	[illegible]	[illegible]	アジア	[illegible]	[illegible]
第一	[illegible]	—	第一	[illegible]	—
立山	[illegible]	[illegible]	立山	[illegible]	[illegible]
丸星	[illegible]	—	丸星	—	[illegible]
丸玉	—	[illegible]	丸玉	[illegible]	—
新田	[illegible]	[illegible]	新田	[illegible]	[illegible]
內海	[illegible]	[illegible]	內海	[illegible]	[illegible]
白樂	—	—	白樂	[illegible]	—
蘓淵	—	[illegible]	蘓淵	—	[illegible]
山源	—	[illegible]	山源	—	[illegible]

東京國債頭重

（出來高二〇〇） 株式市場の軟調と共に買氣は頓みに振はず各債とも頭重き商狀なり甲五分利一〇四、一五▲一回四分利不申▲二回四分利不申▲佛貨四分利一八六、八五

實物前場

▲人造羊毛二圓四▲大同電力三八圓九▲同新七圓八▲東拓二六圓八▲大同產二圓一▲川崎造船二一圓八▲日滿亞麻一四圓七▲川崎コークス二二圓八

米界六感

昔許定期としては渡米の枯渇によつて下げたくも下げられない事に成て居る▲所が一般の需要狀態から見ると九年產米は品薄にも蓬萊米や政府の拂下米等が安く取引されるので別に不自由は感じてない▲現に京城の如きは餘り在庫米のない都市として今月は仁川から相當に正米の買附けあるものとそれを當にして居た思惑筋もあつたが一つも買注文はなく內地が政府の拂下げ米が一萬石近くも移入されて居ると云ふ始末である▲而して現在朝鮮米相場と政府拂下米相場を比較して見ると二圓四五十錢以上の差額となつてゐる▲して見ると今後の正米情況は八年產米が一般の需要となり九年產米は主に定期の渡米として取引される事になるかも知れない

期米 高寄り後一服

前場 今朝は阪地が上放れを報じたので稍々買氣を刺戟し當三十圓十三錢中三十圓十五錢先二十九圓五十錢と前日の止値より九錢高に寄付いたが別に阪地高以外買材料のない際とてアトは買氣薄に四十九錢から五十錢所に保合ひ六節以降は頭上の好順に依る京城筋の賣物が㊎㋮㊌等から注かれて二十九錢より五錢とヂリ／＼安を呈しこの邊は尙暫らく硬軟双方の時期待ちて保合ひ商狀に前場引

後場 前場底堅き持合のあと後場は當三〇圓六錢と中不申先は九圓四八錢と三丁高に寄附二節四六錢からあと妙味なき持合商狀であつた

人氣は轉換

目下三期に對する仕手關係を調べて見ると期近はもう賣方の煎物も買方の利喰ひも一巡出盡し現在殘つて居る手筋は受渡米を敢行せんとする者が主であるから最早大した變化はなへこの邊七、八千石の受渡しで平凡なる納會でないかと見て居て向が多い又中限に於いても一時好く賣募ふて居た人氣は既に大部分煎れ退き買方の利喰も一巡終つつ形であるが各取引店の懷關係はまた多少人氣の賣り募ひが殘つて居る模樣であるそれからこの先限に對しては宋店の如く京城筋が好く賣り有力者が纏つて買ふて居る店もあるかと思ふと㊎の如き京城の某鮮人筋が腰入深く賣込

强氣の見解

目下强氣側の意嚮を綜合して見るに本年の如く定期に合格する米が內鮮共に品枯れが甚しくては如何に土用天候が好く作柄の成績は良好でも目先は未だその正米涸れに牽制されて相場は尙高調を維持するの外ないと見る向が多いのみが正米が潤澤な年はこの九限なんかその米の處分場所として下鞘を賣込む事が首肯されるも本年の樣に枯渇して居るは九限が端境の絕頂となるので先限の下鞘は贅でその咎めは免れないと觀測されてゐる

マバラの競合

目下市場の情勢を見るに當中は既に賣方の煎物も買方の利喰ひも一巡出盡した揚句とて商內は著しく減少し先限は頭上の好順から云ふと强氣もこの邊は餘り買進み難く又弱氣としては正米の强硬から見て無暗には賣込めないと云ふ一寸ヂレンマに陷つて居る向が尠なくない從つて先限の如きは商內は手仕舞筋の賣買ひが主で別に纏つた取引なく相場もこの邊に保合ふより仕方なき狀態である

放射線

▲日魯が今日は六〇圓台を割つた今期も豐漁だと會社で宣傳してゐた矢先であるから相場と云ふ奴はなか／＼皮肉に出來てゐる一部で策動してゐるんだとの說もあるが果してどうか水ものゝ本性はこんなものだと諦める譯にも行くまい▲米が高く生糸も奔騰して來るし棉絲も一寸直りかけて來たが人絹のみはさつぱり力がない三割操短を却つて藪蛇になつたと皮肉な事を云つてゐる者もある位だ人絹の競爭は益々激化して來るから會社も一度は大整理に見舞はれねば成まい當分手を出す事は禁物かも知れぬ▲けふ高橋藏相が公債政策に關し聲明書を出すと云ふより國民に呼びかけるのであるが內容はもうとつくの昔に分り切つてゐるだから相場にもピンと來ない之ではそゞろ物の哀れを感ずると申すものだ▲之も軍に對する駆引もあらうし又國民の公債政策に對する關心を喚び起して支持を受けやうとの肚もあらうが果してその注文通り行くかは疑問である▲現に財界では高橋財政は淸算期に入つてゐると迄云つてゐるインフレ所かまるでデフレだとコボしてゐるもつと積極的にやつてくれぬと躍進日本が逆に後退すると迄極論してゐる者もある位だ之では一片の聲明など大した響きはあるまい

山本株式現物店 京城府明治町一丁目

銘柄	値	銘柄	値
同新	[illegible]	大同電	[illegible]
大島鋼	[illegible]	同新	[illegible]
戶畑新	[illegible]	東亞殖	[illegible]
帝火藥	[illegible]	滿セメ	[illegible]
月島機	[illegible]	東亞煙	[illegible]
櫻田機	[illegible]	同新	[illegible]
昭和肥	[illegible]	太陽產	[illegible]
電化新	[illegible]		

山源株式日報

銘柄	値	銘柄	値
富士紡	[illegible]	製紙	[illegible]
同新	[illegible]	製鍊	[illegible]
朝鮮紡	[illegible]	石油	[illegible]
足利紡	[illegible]	京城電	[illegible]
帝麻	[illegible]	北炭新	[illegible]
同新	[illegible]	九炭新	[illegible]
人造毛	[illegible]	日鑛	[illegible]
帝川島	[illegible]	同新	[illegible]
石川島	[illegible]	秋木新	[illegible]
浦賀新	[illegible]	富士木	[illegible]
鋼管優	[illegible]	日粉新	[illegible]
同一新	[illegible]	工タ新	[illegible]
同二新	[illegible]	大同電	[illegible]
大島鋼	[illegible]	東亞殖新	[illegible]
戶畑新	[illegible]	亞麻紡	[illegible]
帝火藥	[illegible]	滿セメ	[illegible]
月島機	[illegible]	東亞煙	[illegible]
櫻田機	[illegible]	同新	[illegible]
昭和肥	[illegible]	太陽產	[illegible]
電化新	[illegible]		

京城明治町 大原現物店 代表電話本局四七七〇 電話本局 4770 4771 4772 4773 4774 4418 4783 4763 3564 1657

◎本日ノ動キ（正午迄）

銘柄	寄	引
日本郵船	[illegible]	[illegible]
同新	[illegible]	[illegible]
浦賀船渠	[illegible]	[illegible]
同新	[illegible]	[illegible]
石川島造船	[illegible]	[illegible]
帝國人絹	[illegible]	[illegible]
同新	[illegible]	[illegible]
玉川水道	[illegible]	[illegible]
同新	[illegible]	[illegible]
金剛山電鐵	[illegible]	[illegible]
同新	[illegible]	[illegible]
京南鐵道	[illegible]	[illegible]
殖產銀行	[illegible]	[illegible]
同新	[illegible]	[illegible]

京城府明治町 秋田株式現物店 現物專門 二十六日午後一時調 電話本局 4820 4821 4822 4823 4824 644 569 669

銘柄	値	銘柄	値
鮮銀	[illegible]	東電	[illegible]
同新	[illegible]	東邦電	[illegible]
殖銀新	[illegible]	大同新	[illegible]
朝鐵四	[illegible]	帝麻新	[illegible]
京電	[illegible]	日鑛新	[illegible]
金剛新	[illegible]	三菱新	[illegible]
西鮮新	[illegible]	北炭新	[illegible]
東亞新	[illegible]	日石新	[illegible]
東拓新	[illegible]	鋼管新	[illegible]
東亞殖	[illegible]	大島鋼	[illegible]
亞麻紡	[illegible]	日魯新	[illegible]
ホツナ	[illegible]	商船新	[illegible]
朝鮮紡	[illegible]	滿鐵新	[illegible]
日窒新	[illegible]	淺野二	[illegible]
人肥新	[illegible]	土佐新	[illegible]
電化新	[illegible]	鮮紙	[illegible]
玉水新	[illegible]	コクス	[illegible]
關土地	[illegible]	日產新	[illegible]
小原鐵	[illegible]	川崎船	[illegible]
山陽工	[illegible]	同優先	[illegible]

朝取證券取引員 古野義行商店 京城黄金町二

株式（廿六日）

朝取短期

銘柄		寄付	大引	高値	安値
朝取	前	—	—	—	—
朝取	後	—	—	—	—
同新	前	[illegible]	[illegible]	[illegible]	[illegible]
同新	後	—	—	—	—
大新	前	[illegible]	[illegible]	[illegible]	[illegible]
大新	後	[illegible]	[illegible]	[illegible]	[illegible]
新東	前	[illegible]	[illegible]	[illegible]	[illegible]
新東	後	[illegible]	[illegible]	[illegible]	[illegible]
日產	前	[illegible]	[illegible]	[illegible]	[illegible]
日產	後	[illegible]	[illegible]	[illegible]	[illegible]
鐘新	前	[illegible]	[illegible]	[illegible]	[illegible]
鐘新	後	[illegible]	[illegible]	[illegible]	[illegible]
日魯	前	[illegible]	[illegible]	[illegible]	[illegible]
日魯	後	—	—	—	—
帝人	前	—	—	—	—
帝人	後	—	—	—	—
拓新	前	—	—	—	—
拓新	後	—	—	—	—
安取	前	—	—	—	—
安取	後	—	—	—	—
日鑛	前	—	—	—	—
日鑛	後	—	—	—	—
同新	前	—	—	—	—
同新	後	—	—	—	—
東電	前	—	—	—	—
東電	後	—	—	—	—
鋼管	前	[illegible]	[illegible]	[illegible]	[illegible]
鋼管	後	[illegible]	[illegible]	[illegible]	[illegible]

朝取長期（限月先限と日步）

銘柄	約定	日步	代引
朝取	[illegible]	[illegible]	[illegible]
同新	[illegible]	[illegible]	[illegible]
大新	[illegible]	[illegible]	[illegible]
新東	[illegible]	[illegible]	[illegible]
帝人	[illegible]	[illegible]	[illegible]
拓新	[illegible]	[illegible]	[illegible]
日產	[illegible]	[illegible]	[illegible]
日魯	[illegible]	[illegible]	[illegible]
安取	[illegible]	[illegible]	[illegible]

朝取總殘玉 賣方 買方 建玉數 朝取 [illegible]

大株短期

銘柄		寄付	大引	高値	安値
大新	前	[illegible]	[illegible]	[illegible]	[illegible]
大新	後	[illegible]	[illegible]	[illegible]	[illegible]
鐘新	前	[illegible]	[illegible]	[illegible]	[illegible]
鐘新	後	[illegible]	[illegible]	[illegible]	[illegible]
日產	前	[illegible]	[illegible]	[illegible]	[illegible]
日產	後	[illegible]	[illegible]	[illegible]	[illegible]
新東	前	[illegible]	[illegible]	[illegible]	[illegible]
新東	後	[illegible]	[illegible]	[illegible]	[illegible]
日鑛	前	[illegible]	[illegible]	[illegible]	[illegible]
日鑛	後	[illegible]	[illegible]	[illegible]	[illegible]
日レ	前	[illegible]	[illegible]	[illegible]	[illegible]
日レ	後	[illegible]	[illegible]	[illegible]	[illegible]
日毛	前	[illegible]	[illegible]	[illegible]	[illegible]
日毛	後	[illegible]	[illegible]	[illegible]	[illegible]
淺一	前	[illegible]	[illegible]	[illegible]	[illegible]
淺一	後	—	—	—	—
帝人	前	[illegible]	[illegible]	[illegible]	[illegible]
帝人	後	[illegible]	[illegible]	[illegible]	[illegible]
同新	前	[illegible]	[illegible]	[illegible]	[illegible]
同新	後	[illegible]	[illegible]	[illegible]	[illegible]
鋼管	前	[illegible]	[illegible]	[illegible]	[illegible]
鋼管	後	[illegible]	[illegible]	[illegible]	[illegible]
日魯	前	[illegible]	[illegible]	[illegible]	[illegible]
日魯	後	[illegible]	[illegible]	[illegible]	[illegible]

大株長期

銘柄	前寄	前引	後寄	後引
東株	[illegible]	[illegible]	[illegible]	[illegible]
新東	[illegible]	[illegible]	[illegible]	[illegible]
鐘紡	[illegible]	[illegible]	[illegible]	[illegible]
同新	[illegible]	[illegible]	[illegible]	[illegible]
大株	[illegible]	[illegible]	[illegible]	[illegible]
同新	[illegible]	[illegible]	[illegible]	[illegible]
日糖	[illegible]	[illegible]	[illegible]	[illegible]
日石	[illegible]	[illegible]	[illegible]	[illegible]
郵船	[illegible]	[illegible]	[illegible]	[illegible]
同新	[illegible]	[illegible]	[illegible]	[illegible]
短期	一·四〇〇枚	累計	[illegible]	[illegible]

銘柄	値
同新	[illegible]
大新	[illegible]
新東	[illegible]
拓新	[illegible]
日魯	[illegible]
日產	[illegible]
帝人	[illegible]

大株短期喰合

銘柄	賣買	取組
日產	[illegible]	[illegible]
新東	[illegible]	[illegible]
大新	[illegible]	[illegible]

東株長期

銘柄	前寄	前引	後寄	後引
鐘紡	[illegible]	[illegible]	[illegible]	[illegible]
鐘新	[illegible]	[illegible]	[illegible]	[illegible]
同新	[illegible]	[illegible]	[illegible]	[illegible]
新東	[illegible]	[illegible]	[illegible]	[illegible]
三菱	[illegible]	[illegible]	[illegible]	[illegible]

東京短期

銘柄	寄付	大引	高値	安値
新東 前	[illegible]	[illegible]	[illegible]	[illegible]
新東 後	[illegible]	[illegible]	[illegible]	[illegible]
東電 前	[illegible]	[illegible]	[illegible]	[illegible]
東電 後	[illegible]	[illegible]	[illegible]	[illegible]

東京短期喰合

銘柄	賣買	取組高
新東	[illegible]	[illegible]
日產	[illegible]	[illegible]

東京現株

銘柄	値	銘柄	値
東株	[illegible]	滿鐵	[illegible]
同新	[illegible]	富士紡	[illegible]
郵新	[illegible]	東新	[illegible]
鐘新	[illegible]	日石	[illegible]
東拓	[illegible]	同新	[illegible]
同新	[illegible]	人毛	[illegible]
東亞新	[illegible]		

期米（廿六日）

朝取仁川

節	當限	中限	先限
前場（一）	[illegible]	[illegible]	[illegible]
（二）	[illegible]	[illegible]	[illegible]
（三）	[illegible]	[illegible]	[illegible]
（四）	[illegible]	[illegible]	[illegible]
（五）	[illegible]	[illegible]	[illegible]
（六）	[illegible]	[illegible]	[illegible]
後場（七）	[illegible]	[illegible]	[illegible]
（八）	[illegible]	[illegible]	[illegible]
（九）	[illegible]	[illegible]	[illegible]
（十）	[illegible]	[illegible]	[illegible]

東京期米

節	當限	中限	先限
前場（一）	[illegible]	[illegible]	[illegible]
（二）	[illegible]	[illegible]	[illegible]
（三）	[illegible]	[illegible]	[illegible]
（四）	[illegible]	[illegible]	[illegible]
（五）	[illegible]	[illegible]	[illegible]
（六）	[illegible]	[illegible]	[illegible]
（七）	[illegible]	[illegible]	[illegible]
輸入值段	[illegible]	[illegible]	[illegible]
取組高	[illegible]	[illegible]	[illegible]
出來高	[illegible]	累計 [illegible]	

大阪期米

節	當限	中限	先限
前場（一）	[illegible]	[illegible]	[illegible]
（二）	[illegible]	[illegible]	[illegible]
（三）	[illegible]	[illegible]	[illegible]
（四）	[illegible]	[illegible]	[illegible]
（五）	[illegible]	[illegible]	[illegible]
（六）	[illegible]	[illegible]	[illegible]
（七）	[illegible]	[illegible]	[illegible]
後場（八）	[illegible]	[illegible]	[illegible]
（九）	[illegible]	[illegible]	[illegible]
（十）	[illegible]	[illegible]	[illegible]
引錢氣配	[illegible]	[illegible]	[illegible]

大阪期米喰合

	賣方	買方	取組高
當限	[illegible]	[illegible]	[illegible]
中限	[illegible]	[illegible]	[illegible]
先限	[illegible]	[illegible]	[illegible]

各地期米

地	前場寄	引	後場寄	引
兵庫	[illegible]	[illegible]	[illegible]	[illegible]
下關	[illegible]	[illegible]	[illegible]	[illegible]
名屋	[illegible]	[illegible]	[illegible]	[illegible]
釜山	[illegible]	[illegible]	[illegible]	[illegible]
大邱	[illegible]	[illegible]	[illegible]	[illegible]
群山	[illegible]	[illegible]	[illegible]	[illegible]
木浦	[illegible]	[illegible]	[illegible]	[illegible]
南浦	[illegible]	[illegible]	[illegible]	[illegible]

商品（廿六日）

△大阪綿糸

限月	寄付	同引	寄付	同引
七月限	[illegible]	[illegible]	[illegible]	[illegible]
一月限	[illegible]	[illegible]	[illegible]	[illegible]

△橫濱生絲

	當限	先限
前場	[illegible]	[illegible]
後場	[illegible]	[illegible]

▲現物最優等 六九〇円

△大阪棉花

	寄	止
前場 當限	[illegible]	[illegible]
前場 先限	[illegible]	[illegible]
後場 當限	[illegible]	[illegible]
後場 先限	[illegible]	[illegible]

△大阪人絹

	寄	止
前場 當限	[illegible]	[illegible]
前場 先限	[illegible]	[illegible]
後場 當限	[illegible]	[illegible]
後場 先限	[illegible]	[illegible]

△大阪砂糖

	寄	止
前場 當限	[illegible]	[illegible]
前場 先限	[illegible]	[illegible]
後場 當限	[illegible]	[illegible]
後場 先限	[illegible]	[illegible]

外電（廿六日）

品目	値
倫敦金塊	[illegible]
倫敦銀塊	[illegible]
米棉	[illegible]
印棉	[illegible]
スチール株	[illegible]
アナコンダ株	[illegible]
米日爲替	[illegible]
英米爲替	[illegible]

金融（廿六日）

△日銀帳尻

	額	增減
發行高	[illegible]	[illegible]
正貨準備	[illegible]	[illegible]
貸出高	[illegible]	[illegible]
預金高	[illegible]	[illegible]

△東京コール

	値
翌日拂	〇六五〇
無條件	〇六七五
普通	〇七〇〇

△鮮銀帳尻

	額
發行高	[illegible]
正貨準備	[illegible]
保證準備	[illegible]

仁川期米本玉（一石）

	當 賣	當 買	中 賣	中 買	先 賣方	先 買方
[illegible]	[illegible]	[illegible]	[illegible]	[illegible]	[illegible]	[illegible]

各地正米市況

仁川（不動）

拂下げ米の出廻り期に當面して地場の買氣全く乘らざる風情で賣需筋も逆移入米を歡迎してゐる狀態で商狀頗る閑散を呈してゐた丸仁三等二九圓九十錢四等二九圓七十錢一等白米十二圓六十錢

地	品	値
釜山（一服）	三等	[illegible]
	四等	[illegible]
	一白	[illegible]
	出來高	[illegible]
大邱（持合）	三等	[illegible]
	四等	[illegible]
	一白	[illegible]
	籾 上 中 下	[illegible]
	出來高	[illegible]
群山（不變）	三等	[illegible]
	四等	[illegible]
	一白	[illegible]
	籾 上 中 下	[illegible]
木浦（下澁）	三等	[illegible]
	四等	[illegible]
	一白	[illegible]
	籾 上 中 下	[illegible]
南浦（不變）	三等	[illegible]
	四等	[illegible]
	一白	[illegible]
	籾 上 中 下	[illegible]

大阪爲替（二十六日）

	賣	買
對米	二十九ドル八分一	二十九ドル四分一
對英	一志二片八分一	一志二片三十二分五

相馬大作（129）
桃川燕雀演 鈴木淸畫

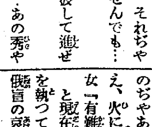

思掛ない邂逅

秀『ナニ、駄賃が無い……まアまア駄賃などは貰はなくとも宜い、見れやお前さんは眼が不自由らしいね』

女『はい儂盲でございまして、頓と難澁をして居ります、それぢやアあのお駄賃を出しませんでも…』

秀『ア、宜いとも、渡して進ぜる、さア乘りなせえ』

女『有難う存じます……あの秀やさアお船頭さんが渡して下さると仰有る、川へ落ちないやうに氣を附けて……』

子『あい／＼』

と母親の手を曳いて船端へ足をかける。

秀『おつと、あぶない、俺が乘せて遣らう、さア、手を出しな！宜いか、それ、どつこいしよ』

と母子を船に乘せ、櫂を取つてトンと岸を突くと、船はするする／＼と中流へ押出される。此時秀之助は櫓綱を執つて、何心なく女の方を振り返つて見ますと、丁度其時女が顏を上げたので、笠の下から初めて相手の顏を見る事が出來ました。

ハッと驚いた秀之助が、櫓を操りながら子供の方を見ると、正しく見覺えのある面顏。

秀『おゝ、扨は妻のお千代に伜の秀太郎、何うしてこんな處へ……』

……と言はつとしたが、今は渡し場の船頭と化け込んだ身の上、大望を抱へての艱難辛苦、名乘るに名乘られない心の中の苦しさ、淚を押す手先も慄え勝ちになつて、漸く此方の岸へ漕ぎ着けました。

秀『さア／＼巡禮さん、岸へ着いたよ』

と落付いて聲を落し、

女『左樣でございますか、何うも有難う存じます、おかげで母子が助かりました』

秀『待ちなよ、今手を執つて上げるから』

と母子を岸へ扶け上げ、

秀『おゝ、これや大層濡れて居る可哀相に此の子もビショ濡れだ！これぢやア此の寒さに耐まつたものぢやあるまい、此方へ來なせえ、火にあたらして上げるから』

女『有難う存じます』

と現在良人の仇崎秀之助が、手を執つて導いて吳れるとは知らぬ儂盲の哀れさ、渡船小屋へ入つて來ると、

甲『おゝ仙吉さん、何うした』

仙『ナニね、今のお客を向ふ河岸へ渡した處、此の巡禮母子が渡して吳れと言ふんです、懷中に金が無いと言ふから、それや氣の毒だ、ナニ、駄賃なぞは貰はなくてもよい、渡して遣らうと申しまして、此方の岸へ船を着けた處、大層衣類が濡れて居ります、迚もこれぢやア行く處へ行かれまいと存じまして、せめて衣類だけなりと乾かして遣り度いと思ひ、此方へ連れて來たのでございます』

甲『アゝさうか、それや氣の毒だ、おい、姐さん、構はねえから此方へ入つて笠を脫ぎなせえ』

千『はい有難う存じます』

とお千代は淚を流して打喜び、笠を脫いで伜秀太郎にも饅頭笠を脫がせ、焚火の傍へ寄つて手を翳す。

船頭共は茶碗酒を呷りながら、

甲『おゝ、是れや父無いやうだがお前盲だね』

千『はい、儂盲で難澁をして居ります』

乙『これやお前の子かい、幾つになる』

千『はい、五歲でございます』

丙『母子二人で步いて居る處を見ると、何かい戀しい男の跡を追ふて、遙々來たとでも言ふ寸法かい！』

京城日報
朝刊 夕刊 六十六
印刷人 小川三之介 編輯兼發行人 吉見島治
京城府太平通一丁目 發行所 合資會社 京城日報社

短歌研究
八月號出來 特價六十錢 送料二錢

▼日本詩歌と外國語……G・ボノオ博士
▼梅雨期……窪田空穗
▼袋中餘吟……尾山篤二郎
▼旱梅雨……吉植庄亮
▼山に招ばれて……若山喜志子
▼虚妄・誇張・現實・生活……尾山篤二郎
▼萬葉集の魅力と復古現象……森山 哲
▼自由詩の歸趨……宍戸儀一
▼明治歌壇餘話……小島吉雄
▼歌壇時評……宇都野研
▼大正・昭和歌壇論戰史……熊谷武至
▼夏を吟ずる歌(若山喜志子・杉浦翠子)……柳原樺子
▼只見川に沿つて(紀行)……山本實彦
短歌作品 五十家
▼萬葉集の綜合研究(松岡靜雄・豐田八十代)……石井庄司
▼辭書(短歌)……牧野英一
▼山脈(詩)……左川ちか
▼五日會東選……瀧村嘉樹
▼短歌歳事記……大井廣
▼短歌作品評……村田利明
▼太田水穗氏の歌論歌話について……峰村國一
▼年刊歌集について……對馬完治
銷夏(淺吉・秋風・篤二郎・其他) 徒然(甲之・庄亮)

俳句研究
八月號出來 特價六十錢 送料二錢

俳壇時評
▼歎……山の梅雨……青木月斗
▼五月……佐藤浩……荒雨……長谷川かな女
▼敗帳が屆く……佐藤漾人
▼俳文展開の史的考察……岩田九郎
詩人 俳句
露風・惣之助・元麿 省吾・冬彦・冬衛 竹夫・二郎・克衛 柳武・士郎・達治 正夫・耿之助
現代俳句評釋(山本梅史・山口青邨・富安風生)
句集「わかれじも」を讀む……吉田冬葉
「月笠句集」を讀む……島田青峰
「榧子の花」を讀む……
句の出來た海山の印象(家諸)
▼山、山と植物の詩話……武田久吉
▼高……日本の……岡田倉治
▼河……句から見た夏の季……富安風生
▼俳句から見た夏の季……
▼俳畫について……高野辰之……俳……月斗
▼季題談……吉岡禪寺洞……石鼎
▼明治俳壇の追憶……河東碧梧桐
▼千代尼の生活……村井無青
▼山陰行……原石鼎
「奥の細道」綜合研究(第四回) 樋口功・島田青峰・潁原退藏・齋藤清衞・石田元季
宗祇連歌研究(八) 山田孝雄・阿部次郎・小宮豐隆・土居光知・村岡典嗣・太田正雄
作品……四十六家
▼日光と空海……志田義秀

西鶴俳諧研究
山田孝雄・阿部次郎・土居光知・村岡典嗣・太田正雄・岡崎義惠・小宮豐隆 著

我國最初の西鶴の俳諧研究の權威書!本書は西鶴の小説・文章を理解する爲めの唯一の鍵である西鶴愛好家の好文獻!!

定價 2,80 送料 .12

長篇小説 紋章
横光利一著 定價二圓 送料十二錢
文藝懇話會賞獲得! 今や知識人必讀の問題小說はこれ!!

好評嘖々今夏隨一の好讀物!!
圓朝怪談全集
ゾッとする物凄さ、息もつかせぬ面白さ、眞に涼味萬斛、大衆作家も純文壇の大家達も、口を揃へて激賞する圓朝の怪談。机上にも、緣臺にも、リユツクサツクの中にも!
全二卷 各冊 1.30 送料各 .12

高石勝男・木村象雷著 水泳日本 價一・〇〇送・二
小笠原長生著 聖將東郷平八郎傳 價一・〇〇送・一〇
深田久彌著 わが山山 價一・三〇送・一四
ブリボイ著 上脇進譯 日本海々戰 前篇・後篇 價各・八〇送各・〇六

現代歌論歌話叢書

北原白秋篇
白秋氏最初の歌論集出づ!!
北原白秋著 四六判上製 定價二圓 送料十二錢
歌壇に於ける白秋氏は、清新にして而も幽玄なる歌風を以つて屹然として群峰の上に聳立する一大巨峰である。氏の最初の歌論集は萬人の待望久しかつたが、漸くにして玆に世に出ることゝなつた。藝術の使徒として忠實なる、氏の如きは珍しい。著古にして而も常に清明なる短歌の傳統を守り、その圓滿無礙なる形式を擁護しつゝ論戰する氏の颯爽たる姿こそ歌壇の一大壯觀である。また、靜かに韻律を說き、直觀と餘情とに思ひをひそめ語感の幽微を語る氏の姿には仙とも聖とも云ふべき高士の俤がある。詩を論じ歌を論ずる程の人は必ず座右に備ふべき絶好の歌論集

佐佐木信綱篇
佐佐木信綱著 四六判上製 定價二圓 送料十二錢
歌壇の耆宿たる博士が多年にわたり、或は初學の爲に敎へ、或は前人の業績を研究紹介された歌論歌話を輯め「短歌主情說」「將來の短歌に對する一考案」「美の宗敎」「近世歌壇の大觀」「明治初年の歌」「現代歌壇の人々」「自らの歩みをかへりみて」「女子と和歌」等五十六篇を收む。深き學殖と貴重なる體驗とを含みて滋味横溢、初學者も專門家も和歌の精進修練のために正しき指南書として座右不可缺の良書である。
(既刊)窪田空穗篇 定價二圓 送料十二錢 太田水穗篇 定價二圓 送料十二錢

高野辰之・森戸辰男 長谷川如是閑・大内兵衞 櫛田民藏 責任編輯
櫛田民藏全集
既刊 第一卷 價値論 第二卷 唯物史觀 第三卷 農業問題 第四卷 社會問題
(菊判上製・各冊一圓五十錢・送料各廿二錢)
增卷 軍事稅及戰時經濟

プレハーノフ著 藤井米藏譯 唯物論史入門(改造文庫) 最新刊 定價五十錢 送料十錢

發行所 東京市芝區新橋七 振替東京八四〇二 電話芝(43)自一、二二一番至一、二二四番 改造社

陸軍省推奬
日本婦道講座
全十六卷

第一卷 出來!! 配本中
實物は各地書店で御覽下さい

◇婦人平生の書として推奬
義濟會長陸軍中將 大島健一
一家の繁榮は夫唱へ、婦順ひ和合親睦の力に由る。而も家庭の整調は主婦の手腕に待つもの多く隨つて一家の主婦たるものは常に社會文物の進展、國民思潮の動向にまで注意を及ぼし、善を採り惡を誡め益々家政の改良、敎養の圓滿を圖らねばならぬ。其他交際に慈惠に主婦の勵興すべき事柄は甚だ多い。故に國家はかゝる婦人平生の修養書の出現を望むや極めて切實である

發行所 東京麴町九段一口坂上(振替東京二九三七) 婦女界社

いはゆる陸軍の花嫁讀本
處女も主婦も日本女性であれば一人殘らずお讀み下さい

各方面に大センセイションを捲き起した、いはゆる陸軍の花嫁學校の全科目をまとめた日本で最初の理想的な女性講座です。當代一流の四十五名の先生方が、陸軍省監督下にある義濟會主催の日本婦道講習會のために、世界無比の日本婦道を說いて、ハッキリと日本婦人に必要な資格を示されました。

僅か五円半で理想的花嫁資格が修得出來ます
正しく優しく而も雄々しい日本婦道とは何であるかを平易に教へるとともに婦人に必要な法律常識、育兒法、茶道、書道、洗濯の秘訣等家庭百般に亘る四十餘講座です。完全なる良き妻、良き母たらんと望む方は必ずお讀み下さい。

本講座の主なる講師 (不同順序)
文學博士 下田次郎 文學博士 吉田熊次 文學博士 吉田靜致 文學博士 中村孝也 文學博士 尾上柴舟 文學士 千葉胤明 文學士 矢吹慶輝 歌人 高島米峰 醫學博士 倉橋惣三 文學士 兒玉九十 文學士 菊池寬 文學士 里見弴 文學士 入澤宗壽 法學博士 松本重敏 文學博士 井上哲次郎
文學博士 高楠順次郎 和歌 小松千莎 歌人 戸倉ハル子 教授 中井良太郎 步兵大佐 平田正判 歩兵中佐 若松只一 陸軍技師 古川碓悟 醫學博士 日名子實三 河野四方作 伊藤歡次郎 文學博士 金井紫雲 日比野正之 三浦肆玖樓 千葉鈗雄 歌人 今井邦子
松平俊子 及川常平 坂本貢 立花千秋 山下榮藏 小島專甫 小沼朗戸 新見義夫 内藤道子 若林群子 三好畬來 平野忠七 豐田秀濟 岡田恒吉 牛込ちゑ子

會費 毎月拂壹圓 一時拂五圓半 申込金不用 (送料一部金八錢 一時拂は四十八錢)

體裁
▼四六判總布裝幀各冊四百二十頁前後
▼本文は讀みよい九ポイント振假名付
▼誰にも分るやうにくだけた文章です
▼第一卷には林陸軍大臣の題辭つき
▼函入の美本で、永久保存に堪へます

申込締切 八月卅一日
內容見本 申越次第送呈
大至急御申込み下さい

元賣發 株式會社 武田長兵衞商店 大阪市東區道修町
關東代理店 株式會社 小西新兵衞商店 東京市本町

著名な藥局では、盛んにアペチン錠をお奬めになります。

一、胃弱の方に
「治療は單に對症的のみであつてはならない、宜しく症狀解消と同時に病源に作用せしめよ」と云ふのが現代治療の動向です。アペチン錠も正しくこの理想を具現すべく製出されたものに外なりません。アペチン錠は消化不良、食慾不振等の胃腸症狀の緩解治療と同時に胃の活力を旺盛にし運動機能を亢進して胃腸を強化せしめます。所謂原因療法とも稱し得る所以です。

一、榮養作用
もう一つの特長は榮養作用がある事で、從來の健胃劑になかつた作用であります。それはアペチン錠そのものの成分が榮養價に富めるからであります。ですからまづ前奏として胃腸の強化、消化吸收の良化が行はれ然る後に容易に榮養分の吸收が行はれます。

ですから、アペチン錠は
一、病中病後衰弱の方……
一、肺結核で食慾のない方……
にも好適劑であります。

【主治効能】
消化不良 食慾不振 常習便秘 便通不整 脚氣・貧血 榮養障害
腸內異常醱酵 病後の榮養增進 乳兒脚氣 乳兒綠便 發育不良 小兒消化不良

胃腸病にアペチン錠
85—643(O)

涼しい一分間化粧
お化粧崩れのしない夏の化粧法

先づ若返り化粧水の
クラブ乳液を
脫脂綿に含ませてお顏からお襟を拭きます
これは綜合ホルモン及美養酵素(特許)の含有により肌を若返らせしなやかにして、大變よいお化粧下になります

次に日ヤケ止めとして優れた
クラブ美身クリームを
顏から襟へよくのばします
これは、アレ、日ヤケ止めの効果は云ふまでもなく、白粉下として用ひますと、はき白粉が自然にムラなくつき永持ちし、しかもお化粧崩れが致しません

その上に特殊な粉で出來てゐる
クラブはき白粉を
パフで輕くたゝくやうにつけます
これはお顏のごんなつきにくい部分でも驚く程よくついて永持ちします。
色は十二色ありますからお顏に應じてお撰び下さい。
最後に、クラブほゝ紅(オレンヂ又はローズ)で陰影をつけ、まゆ墨、口紅で仕上げを致します
B—24

國境第一線 警察官行賞

滿洲事件關係＝主なる人々

國境第一線警察官にして滿洲事變に關し行賞せられたる主なる者は左記の通りである

(平安北道)

旭四等 本府道事務官 白石光治郎
瑞四等 同專賣局事務官 山本坂太郎
旭五等 同道事務官 丹下郁太郎
瑞五等 同 高尾 甚道
同 同 下村 進
旭六等 同道警視 衛藤 泰
同 同 森西竹次郎
同 同 松岡 修二
同 同 黑澤 猪平
瑞六等 同 並 惠基
同 元本府道警視 伊藤 容憲
同 同 佐藤 久吉
同 本府道警視 坂上京壽雄
同 同 熊崎喜一郎
同 元本府道警視 今永 政範
同 同 武田 虎一
同 本府道警視 中村 美質
同 本府事務官 服部伊勢松
同 同道理事官 坂本 官祿
同 元本府道警視 和田 三郎
同 本府道警視 吉利惠美喜
同 同 石川 友吉
同 同 田中 緑
同 同 田中傳次郎
同 同 久枝 韻三
同 同 岸川於兎松

滿洲事變關係 現地軍屬行賞

【東京電話】滿洲事變關係現地軍屬の論功行賞は二十六日午前十時陸軍省より左の如く發表された

今回の行賞發表は既に行賞を發令せられたる事變地各部隊所屬の軍屬にして陸軍省囑託豫備役陸軍大將吉田豐彥氏以下六千八十二名である、而して事變地關係軍屬はこの外に猶ほ多數あるも諸種の關係により今回は發表を保留された、發表せられたるもののうち功績抜群にして軍屬の殊勳者として年金附旭日章を敍賜せられたるものは旭八(年金附)元陸軍通譯山田武雄氏である、なほこの外事變地軍屬行賞發表中主なるもの左の如し

旭日大綬章 囑託 勳一等 吉田 豐彥
旭日重光章 法務官 勳二等 大山 文雄
旭日中綬章 法務官 勳二等 武澤 萬一
同 退職法務官 勳三等 井上 清二
同 司法事務官 勳三等 衣川 宗藏
同 元通譯官 勳三等 木村 愛香
同 通譯官 勳三等 吉田忠次郎
旭三 通譯官 勳三等 中川 好助
同 通譯官 勳四等 吉田 新七
同 技師 勳四等 原田 巖
同 技師 勳四等 青木 茂
同 司法事務官 勳四等 大田原成美
同 法務官 男爵勳四等 坂本孝治
同 元通譯官 勳四等 濱宮 宗親
同 通譯官 勳四等 高作榮之助
瑞三 法務官 勳四等 三好治太郎
同 法務官 勳四等 鈴木 忠義

高橋藏相の公債策聲明 各方面評

【東京電話】高橋藏相は赤字公債漸減方針を闡明せしめるため二十六日聲明を發表し公債增發樂觀論者に警告を與へたことは藏相の豫算編成に對する强硬なる態度を明示したものとして注目されてゐるが政黨貴院方面では左の如く見てゐる

わが經濟界には『善性インフレ』が必要

政友會 堀切善兵衛氏談

高橋藏相は豫算編成のことたるや國家の重大問題であり各省は勿論國民全體の協力により解決せねばならぬ大問題であるといつてゐる、實にその通りであるが豫算編成に當り大藏當局は政府財政の動向について

他省 の要求が如何に國家社會に必要であるかといふことを重んじないといふ風な嫌ひのあるを免れない、しかして藏相が公債發行が順調に行はれるに非ざれば今日の場合すべての公債發行が行詰りに至るべきことをいつてゐるがまさにその通りである、しかし現在その如く行詰つてゐるかどうかといへば私は行詰つてゐるとは考へない、政府の努力如何により

發行 の限度は更に增進し得るものであると信ずる、從つて今後の豫算に一億圓や一億五千萬圓の公債が昨年度より增加しようと減少しようと日本の財政の將來が大いに困るやうなことは斷じてない

藏相 が二度までも繰返していふ所謂惡性インフレがありとすれば善性インフレもなければならぬ筈である、日本の經濟界には善性インフレを是非斷行せねばならぬと思つてゐる

各省抑制の魂膽

國民同盟

【中村議男氏談】公債政策に關する高橋藏相の今回の聲明は大體において首肯されるが、從來の藏相のやり口から見れば餘程消極的でいはゞ公債の發行額を健全な限度に維持しようといふ議論のやうであるが殊に外國の事例を惹いて公債增發による惡性インフレの發生を警戒してゐるが、公債增發が强因で國情の異る外國と同樣の惡性インフレが起ると考へるのは誤りである、殊に陸海軍の膨大なる國防費の要求と農村經濟の確立については議會の再檢討を要するものと考へる、この時に當り稅制整理には何等手を觸れずに赤字政策に思ひ切つた減少をはかるのは各省の豫算を抑制せんとする魂膽に出でたものと考へられる

同感を禁じ得ず

民政黨 永井政調會長談

高橋藏相が公債政策に對する聲明を公にし漠然たる樂觀說を排するに至つたが我國財政の將來に深憂を抱かれた結果であらう藏相の聲明は公債漸減方針に關する態度を明にしもつて停止するところを知らぬ歲出膨脹を抑制し將來の財政計畫に對する希望を暗示し財政と國防費との調和を求め國防並に國民生活をより强固な基礎の上に建設せんとするものであり、赤字公債による爲替の變動、物價の騰貴、金融界の動搖等を考へるとき眞に國防の安全感を確保する意味よりまた產業一般に對する保障よりするも藏相の財政方針に關しては同感を禁じ得ない

貴院各派 贊意を表す

貴族院各派の意見を綜合するにいづれも藏相の眞摯なる態度に敬意を表し、國家財政の將來を安きにおくためこの縮小策を捨て斷乎償[illegible]念に邁進すべきであるなしてゐる

岡田首相葉山伺候

岡田首相は二十四日午前九時四十五分首相官邸より自動車にて出發、葉山御用邸に伺候 天皇陛下に拜謁仰付けられ天機を奉伺した(寫眞は官邸を出る岡田首相)

引込められぬ 海軍當局の見解

【東京電話】高橋藏相の公債政策聲明につき明年度豫算に七億台の概算要求を決定的としてゐる海軍當局は最も之を重大視し次の如き見解を下してゐる

我國防の完壁を期する海軍豫算が明年度以降數年間に亘り著しく膨脹することは第二次補充計畫案を議會に提出すると共に既に明かに判つてゐることであるがしてこの事は大角海相も度々議會で言明してゐるし、この事實は大藏當局も既に確認してゐる譯であるから公債以外に財源を持つてゐるのであらう、若し斯くまで財政當局が歲出總額を殖やさず公債增發も駄目、財源もないと云ふなら勿論軍部豫算の增額だけを認めて貰ひ他の產業豫算を削減することになるがそれでは他省が承知すまいし國民も不平であらう、大藏省としては何處までも財源物色の外あるまい、海軍に關する限り餘計な金は一文も要求してゐない、國防上必要額はどうしても必要なのだから大藏省が公債を增發せぬからといつて引込められるものではない

必要限度は飽まで要求

陸軍側の態度

【東京電話】高橋藏相の公債政策聲明に對し陸軍では次の如き見解を下してゐる

藏相の公債發行限度に對する聲明は豫算編成期も間近に迫つたので各省の分捕りを防止するためのものと思ふが公債發行限度については財界方面で種々の意見あり必ずしも藏相の說の通りでないやうである、しかし陸軍としては國家財政の狀態は充分考慮してゐるが最少限度の軍事費は要求する必要があるから飽まで要求を貫徹する方針である

自由黨政府出現は必至

カナダの關稅策緩和されん

【東京電話】カナダ政府はわが國の通商擁護法發動に對抗するため關稅定率法第七條に基き報復關稅を課し去る二十二日從價三分の一の附加稅を課する旨の總督府令を公布し斷乎報復策を出てゐるが二十六日加奈陀駐箚公使より外務省に達した情報によるとカナダ政府は

一、右附加稅の賦課は八月五日まで到着の貨物に限定する

二、從來カナダ政府は課稅價格算定の基準として公定相場四九・八五弗を採用し、右に依る換算額と前日の爲替相場の差額を爲替ダンピング稅として徵收してゐたが今回右の公定相場を四一・〇五弗に引下げ六ヶ月の期限を限り實施する

など一部に於ては緩和的態度に出でつゝあり、目下行はれてゐる總選擧の結果自由黨政府の出現は最早や必至と見られ九月の總選擧後自由黨政府により、何等かの緩和措置が講ぜられるのではないかと豫想されてゐる

熟考して善處 その時機は遠くない

歸京の車中で 小原法相語る

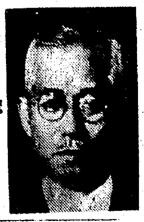

【東京電話】小原法相は北海道、樺太地方の視察旅行を遂げ二十六日午前十時三十五分上野驛着列車で歸京したが、車中左の如く語る

美濃部博士の機關說問題に對する處分に就いてはまだ自分としても何等考へてゐないがさう何時までもぐづ〳〵延ばして置く譯にも行かぬのでこの際なるべく早く處分を決定する方針である、併し政府の聲明と一緒にしなければならんといふ理由はないので適當の時機を考察し部內の人々とも相談して斷行する積りである、美濃部問題に關聯して一木樞相その他顯官をどうするかといふことが世間の噂に上つてゐる樣だが、美濃部問題は絕對に他に關聯したものではない、兎に角熟考して善處するが、その時機は餘り遠くないと信じてゐる(寫眞は小原法相)

四相葉山伺候

【葉山電話】天機並に御機嫌奉伺のため高橋藏相、後藤內相は二十六日午前九時半自動車にて、松田文相、兒玉拓相は午前九時五十二分東京驛發電車にて逗子に向ひ、午前十一時各相打揃つて葉山御用邸に伺候 天皇陛下に拜謁仰付けられ天機を奉伺後各主管事項に關する御下問に奉答、ついで皇后陛下並に孝宮、順宮兩內親王殿下の御機嫌を奉伺し御前に於て御賜餐の思召にて一同午餐を賜はり午後二時過ぎ退下、高橋藏相は一行と別れて葉山別邸に入り避暑靜養することとなり後藤、松田、兒玉三相は打揃つて午後三時半歸京した

特別理事會は卅日開催に決定

【ゼネヴァ廿六日電通】國際聯盟事務總長アヴノール氏は二十五日エチオピアより特別理事會至急招集の勸說電報を受け、又イタリー側よりは形式的ながら和解委員會の希望電報を受けたので、英佛方面の方針も既に知悉するに至つた結果特別理事會を來る三十日開催することに決定し、聯盟國全部に通達したが、二十六日理事會議長リトヴイノフ蘇聯外相より改めて理事國及びエチオピア國代表に對し公式招集狀が發せられることになつた

婦人も起つ

エ國の愛國熱

【アヂス・アベバ廿五日電通】對伊關係惡化と共にエチオピア國の愛國熱は彌が上にも昂まつてゐるが今回祖國防衛の任に當るべく愛國婦人聯盟が結成された、尙エチオピア政府は、在住外國人の引揚勸告が流布されてゐるに鑑み奧地の外人宣教師の身邊には何等危險なく從事にアヂス・アベバに集中する樣勸告した事實はない、國內の何處にも外人排斥の傾向は認められない旨二十五日發表した

特に嬉しく思つたのは 朝鮮への認識深化

歸任の宇垣總督・釜山で元氣に語る

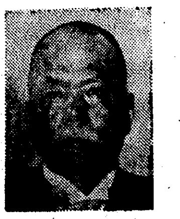

【釜山電話】上京中であつた宇垣總督は廿六日朝の連絡船にて令孃同伴、矢野祕書官を從へて釜山上陸、直ちに松島海水浴場を視察、同夜八時發の列車で京城に向つた鐵道ホテルで休憩中、元氣に語る

東京も隨分暑かつたが、この通り元氣で歸つて來た、松島海水浴場は大いに氣に入つた、この夏は家族を避暑させたいと思つてゐる、京城へ歸つて相談して見なければならぬから決つた譯ではない

今度 の旅行で特に嬉しく思つたのは內地の各階級の人々が朝鮮に對する認識を深めて來たことであつて、これは將來の朝鮮のために大きな强みであるといはねばならぬ

明年 度の豫算に關する事項については大體政府の諒解を得て來た、朝鮮に對する政府補助金を廢止して台灣同樣にするやうなことは聞いてをらぬ、高橋藏相にしてもそんなことは考へてゐない樣であつた

歸途 伊豆廻りをやつたが天城山を中心とする山地の森林の豐富なことは驚くべきものがあり、自然林ばかりでなく植林もあつて、杉、樺など立派なものである、朝鮮の林相もこれから大いに保護指導して內地に追附かねばならぬ

私は 當初の聲明通り朝鮮に骨を埋めるつもりで既に墓地の選定もしてゐる位だ、しかしこの話には朝鮮で誰も共鳴してくれぬから困るヘハヽヽ、今秋の大演習の際には上京するつもりである

宇垣總督 けさ七時四十五分歸城

宇垣總督は廿六日海雲臺一泊の豫定を變更、同夜八時釜山發廿七日午前七時四十五分京城驛着で歸任

民間航空振興

第一年一千二百萬圓を要求 躍進日本の面目發揮

【東京電話】遞信省の民間航空振興第十ケ年計畫はいよ〳〵十一年度より實行すべく膨大な豫算を提出するが國家財政の現狀より緊急已むを得ない國內航空路擴張、國際航空路開設、乘務員養成、民間航空事業助成其他合計一千二百七十萬圓を要求することとなり、二十五日の省議で決定したが右要求各項の內譯內容左の如し

一、國內航空路擴張費 八百萬圓
一、國際航空路開設費 五十二萬圓
一、台北シンガポール線、東京パラオ線その他
一、乘務員の養成費 八十七萬圓
一、飛行機及び發動機試作費 二百五十萬圓
一、民間航空事業助成費 百六十一萬圓
內、內地北鮮線十萬圓、福岡大連線十一萬圓、東京大連線回數增發により五萬五千圓等
一、航空試驗所新設航空路研究 四十五萬圓
今後綜合的大規模の試驗所設置の前提として小規模の試驗所を東京近郊に設置し、十數名の航空官を增員して航空に關する一切の試驗等をなし更に外國に航空官の派遣等
一、航空船の研究 十萬圓
明年度より三ケ年計畫で操縱技術、經營技術等を研究する一方ドイツに技術員を派遣する等

であつて十ケ年計畫の實現第一歩として適切なものであると共に躍進日本の面目を發揮し得るものとして大いに期待されてゐる

海軍々縮本會議 年內開催は困難

【東京電話】モンセル英海相の比率主義抛棄宣言は我が國に對して相當の好感を與へてゐるが、外務省最高首腦部においては寧ろ悲觀的觀測を行ひ、本年內に軍縮本會議を開催することは困難だと豫想してゐる、卽ち

英海相の自主的宣言案と米國側の唱へる安全感の均等とは何れも比率主義の抛棄を意味するものであるが、何れも先年の豫備會談の時に提出されたものであつて何等新らしき進展を見たものではない、而して右案、實質的均等を要求せる日本の提案と一致せぬことは明らかで、日英米の意見一致困難なるのみならず、歐洲においては佛伊との交涉成立が困難なる矢先、本會議を招集することは至難である

と見てをり、ワシントン條約の規定に基き一應本年內に本會議を開催することゝなつてゐるので、十二月頃形式的に日英米佛伊の五ケ國會議を開き本會議の延期を議決するものと豫想され、外務省としては無條約狀態は必至とし、來る八月二日歸朝する松平駐英大使の到着を俟ち、根本對策につき協議を遂げる方針である

コミンテルン 第七回大會開かる

【モスコー二十六日聯合】第七回コミンテルン萬國大會は二十五日午後七時モスコー勞働組合會館に全世界六十五ケ國代表數百名出席裡に開會、劈頭ドイツ共產黨代表の開會の辭を述べ、次いで幹部會の選擧あり、最後に黨書記長スターリン氏に對する祝賀を可決、第一日の會議を終つた、第六回大會以來七年目である、本大會の使命につきコミンテルン機關誌革命共產主義誌は曰く

今回の萬國大會においては第六回大會以來生じた階級の變動を認識し、全世界の勤勞大衆に對する一般革命的見透しを指摘し新たな革命戰爭に如何に對處するかを知らねばならぬ

三黨首會見期日 三十日決定する

【東京電話】岡田首相と選擧肅正委員部に政民國三黨首との會見期日は來る三十日內閣審議會第四回當日各閣僚と協議の結果その日取を決定することになつた

農林豫算省議 總額一億三千萬圓

【東京電話】農林省では二十六日午前午後に亘り農相官邸に省議を開催、二十五日に引續き十一年度の豫算につき審議を行つたが明年度の新規要求額は七千萬圓と決定、繼續豫算と合して總要求額は一億三千萬圓程度となり二十七日これを會計課に廻付し同課で整理した上二十九日更に豫算省議を開き最後的決定を爲すことゝなつた、なほ新規要求の主なるもの左の如し

(單位千圓)

一、農村經濟更生政策助成費 一五、〇〇〇
一、森林治水事業費 二四、〇〇〇(廿年計畫總豫算は一〇七、四九〇)
一、漁港設備助成費 一、二〇〇(十ケ年計畫總豫算は一五、〇〇〇)

ダニューブ不干涉協約

近く調印の段取か

【ローマ廿五日聯合】ダニューブ會議が流產に歸した結果、ダニューブ不干涉協約案も同時に流產に歸したかの印象を與へてゐるが、ムツソリーニ首相はエチオピア征討の師を起すに先立ち中南歐洲の懸案を國聯機關の憂ひを斷つ見地から、外交機關を通じ關係各國政府と協力折衝を遂げた結果、既に協約案の起草を了し特に會議を待たず、ここ數週間內にダニューブローマの協約案に調印を見る段取といはれる、新協約案の眼目はオーストリアの獨立保障にあることは無論だが、協約文面には特にかかる特定の文句を用ひず單に

一、締約各國政府は相互に他國の獨立を尊重する義務を負ひ、且つ相互に他國の內政に干涉せざる事を約す、協約案に對する小協商國政府は欣然受諾を表明、ドイツ、フランス、ポーランド、オーストリア及びハンガリー等も參加するに至るであらう

日埃貿易協會 政府に善處要望

【大阪電話】日埃貿易協會は二十六日大阪に總會を開き、埃及政府の通商協定廢棄問題に關し左記決議を行ひ政府に善處方を要請した

六月十八日埃及政府が突如として通商協定を廢棄したるは日埃通商上遺憾に堪へず、殊に我國は近年同國政府の希望に基き棉花の購入に努め本年の如きは八百萬圓の入超を示せるに同國政府今回の措置は不信の行爲と認む、政府は宜しく同國政府の反省を求め通商協定の改訂に當り兩國親善の爲め善處せられ度し

滿洲國鑛業法 九月一日より實施

【新京廿六日聯合】滿洲國鑛業法は既に國務會議を通過、廿六日參議府に上程八月一日公布の豫定である、但し實施期日は一ケ月の猶豫期間を設け九月一日より實施の豫定であり本法と同時に施行される關係法規は左の如くである

一、鑛業法施行細則
一、鑛業稅法
一、鑛業登錄法
一、鑛業登錄稅法
一、鑛業開發株式會社法

京都鄉軍 機關說排擊

【京都電話】在鄉軍人京都聯合會では七萬の會員を總動員して美濃部學說を排擊することとなり、二十六日午前七時伏見桃山小學校で大會を開いた

聯合會支部長河村少將、京都支部長佐藤少將等の訓示を受け、桃山御陵に參拜し代表一千餘名は同學說排擊と國體明徵に關する宣言決議を行ひ正午過ぎ散會した

なほ大橋同會長等代表は同夜決議を携行して上京、各要路に手交するほか全國に檄を飛ばし共同戰線擴充に努めるはず

江藤代議士 上申書提出

【東京電話】憲法學說問題に關する美濃部博士に對する司法處分は去る四月十四日內務省が同博士の著書憲法撮要等三著書の販賣頒布を禁止し、外の二著書に改訂を命じ行政處分をなしたが一方江藤代議士の告發を受理した東京地方檢事局では同問題の影響が國體に關する基本觀念に及ぼすので重視しさきに同博士を召喚說明を求め爾來三ケ月を經た今日まで各方面の非難を外に、あらゆる觀點から愼重研究を行ひ近く司法處分を決定することになつたが、二十六日午前十時五十二分江藤代議士は東京地方檢事局の猪俣檢事正を訪問、上申書を提出、一日も早く同博士に對する處分方を希望し更に大審院に光行檢事總長を訪ひ同主旨を述べ正午辭去した

夕刊後の市況

大阪短期引節

大新	八二圓九	二安
鐘新	一〇九圓八	二安
日產	六八圓一	一高
新東	一三五圓四	三安

實物後場 ▲朝鮮ビール二二圓三▲東亞殖產二圓丁▲朝鮮石油一二圓七▲北鮮製紙二三圓三▲日滿亞麻一四圓七▲金剛電鐵五五圓七▲同新二二圓七(出來高二〇〇)

橫濱生絲 當 六八七 先 六一五

各地期米 金澤 毛、圓 熊本 元、九

◇森廣美氏(新義州公立中學校長) 赴任挨拶の爲め廿六日來社

東西南北

米國ケンタツキー州にある世界的に有名なマンモス洞國立公園の地下にこの程延長八哩に亙る遊步道が完成された▲しかし遊步道といつても岩窟洞內の道だけにこれを步き切るには八時間かゝるさうだ▲遊步者の休憩と食事のために步道の中央邊には冷氣の利いたレストランもある▲從來マンモス洞內の危險は米國でも有名なものであつたが▲NRAの失業救濟を軸した『民間自然保存團』が百人に餘る失業者を動員▲二年の日子を費して洞內の凡ての危險を除去、立派な步道に仕上げたわけだ

京城 金 金銀地金分析所 賣買 杉山商會 高價買入 杉山商會

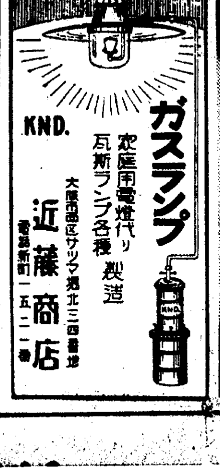

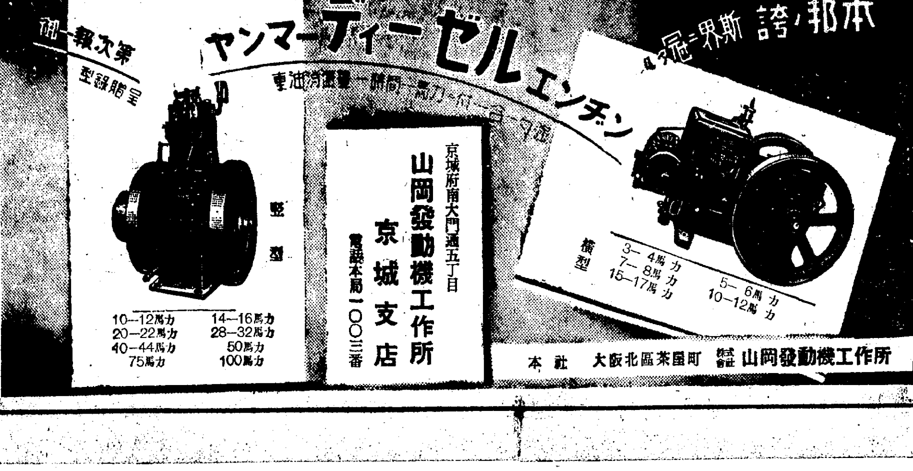

社説

擡頭し來れる農本主義

今日の行き詰つた世界の經濟的難關を打開するには、何を措いても先づ瀕死の狀態にある農業に活を入れ、次いで經濟界の全野に亘り、自由競爭の原理を復活することが喫緊であるといふ說が世界各國に高まつて來たことは注目に値する。この說の高まつて來た原因は、世界各國が不景氣の原因探求に極めて眞劍になつて來たことを物語る。從來の如く妄りに不景氣の原因を列擧して、生産過剩とか技術的進歩による失業群とか、國民收入の不均衡とか、資本主義の生産機構とか、世界大戰に依る未開國の工業化とか、經濟的國家主義の勃興とか、金の偏在とか、戰債の未整理とか、人爲的景氣の煽揚とか、あれこれと數へ立て、しかも之等の中から二三或は四五を拾ひ懸けて不景氣の原因として力說し、それらの對策又は救治策を說くといふやうな獨りよがりの輕卒な態度が排はれて來たことを證明する。

彼等眞劍なる不景氣研究者は、世界的不景氣の皮相なる原因列擧の態度を排し、根本的原因を探求することに努力を拂ひ、世の實政家や實業家や勞働指導者などが、徒らに商工業のみを偏重して、農業を輕視したることが、今日の不況の主因になつてゐることを發見し、こゝに世界の人口中少くとも三分の二を占むる農民並に其直接關係者の生活標準を高め、彼等に相當の購買力を持たしめるやう企てない限り、今日の不景氣は何時までも一掃されることはあるまいと喝破するに至つた。そして農業は總ての人々に食料品や且一切の工業に對して鑛産物を除くすべての原料品やを供給する極めて重要なものであるに拘らず、從來動もすれば閑却されるといふよりも寧ろ多くの場合無視され勝ちであつた。その上に列擧した幾多の副次的の原因が多少なりと加味されて來たので、爰に世界的の一大經濟破綻が現れたのは偶然とはいへぬとするのである。

世界的不景氣の根本原因が農業無視にあつたといふことを知つた人々は、世界の經濟界が今日の如く沈滯し停頓し痲痺するに至つた所以は、一部の産業が徒らに貨銀や物價や將た利潤率をさへ人爲的に安定させやうと企て、そのために自由競爭と絶緣したからに外ならず、又各國內の各産業に自由競爭の原理を實現したる曉は、更に進んで各國家間の自由貿易を實現すべきであつて、國際的の自由貿易を伴はない一國內産業だけの自由競爭は畫龍の點睛を缺けるものだとするのである。如上の議論は極めて味はふべきものであつて農本國としての日本としては特に傾聽に値する。之を朝鮮に就いて見る時は、從來の農本主義者をどこまでも押し進めて行くべきものであるといふことを明證されたかの觀がある。世界の農本主義の目ざめは、確に世界經濟の堅實化への曙光であり、農本主義の先驅的實行者であるわれらはその足歩を益々堅實確乎たらしめる要がある。

日韓併合前奏曲

三百萬圓借欵の經緯【上】

三浦公使と閔妃事件の突發

石塚英藏

月日のたつのは早いもので丁度今年は日韓併合滿二十五周年に當るのであるが、今その併合の行はれた當時を回顧する時恰も日滿兩國官民が全力を擧げて滿洲國の發達進展に努めつゝある現狀を思ひ浮べて感慨に堪へぬものがある。

そもそも日韓併合そのものゝ遂行されたのは寺內總督當時であつて、時の陸軍大臣兼統監寺內正毅伯の手でやつたものであるが、茲に至るまで大勢を誘致して併合のやむべからざる情態にもち來らしめたるものは、なんといつても最初の統監の職に就かれた伊藤博文公の力であることは申す迄もあるまい

伊藤公は 日露戰役直後統監となられ飽迄も朝鮮を獨立の國家として遇せられると共にその內政の改革を主とし國民經濟力の發達等に苦心せられた、即ち第一には國內の治安の維持を計り諸般の制度を改め仍てその國利民福の增進に全力を傾倒されたのであつた、その當時の朝鮮は李太王政治の時代で未だ何等統一ある制度下に置かれてない萬事中途半端の狀態であつた、公は王室との折衝から政府各部の政務に至るまで一人々々實に懇切周到に世話をやかれたものであつた

朝鮮併合の由來 するは遠い原因は向此前に遡らなければならぬ、往古に於ける日韓兩國の關係はどうであつたかは暫く措き、近世に於ては政治、經濟貿易の上で密接なる關係が日韓兩國間に生じたのは即ち日清戰爭前後明治廿六七年頃からであると言つていいと思ふ、日清戰爭なるものも實は彼我の政治經濟關係が漸く緊密の度を增すに從つて自然起らねばならない譯であつた、我輩に言はしむれば古來日韓兩國の地理なり歷史なり又民族關係から觀ても一體日韓兩民族はとうの昔から一緒にならなければならぬ宿命にあつたのであると信ずる、日韓兩國が合體して始めて國利民福の實を擧げ得ることが出來るのであつた、この意味から言ふなら二十五年前に始めて宿題が解決せられたと見てよいのである、爾來この合併によつて朝鮮民族といふものが政治、經濟、産業、教育、交通の總ゆる方面に於てどれだけ幸福を享有し得たかは刻下の朝鮮の現實に照して自から明かである

さて我が帝國 が朝鮮の內外の諸政に對しできる限りの誠意を披瀝し來つたが、就中財政の確立について最も眞劍に努力を拂つたのである、既に日清戰爭の進行中丁度平壤の戰の濟んだ後で明治二十七年の秋であつたが當時の駐韓公使大鳥圭介氏に更つて時の內務大臣として縱橫に手腕を振つて居つた井上馨侯(當時伯爵)が後任として朝鮮に駐在されたのを契機として、朝鮮の內政に深く立入つて色々と懇切熱心なる世話をされ始めたのであつた。こゝで井上侯の性格を識るものは直になる程と首肯かれる程に恰も友人の家庭の世話をやく樣な熱意と親切を以て臨まれたものであつた

先づ第一に 朝鮮政府の各衙門に日本人の顧問官各一名と數名の補佐官を配置した、その配屬を言ふと先づ宮內府には岡本柳之助、議政府(內閣)には我輩、度支部に仁尾惟茂、內務部に齋藤修一郎、軍部に楠瀨幸彥、法部に星亨、學務部に三土忠造(一、二年後れて就任)といふ面々であつて、中には日本政府の官吏在職の儘で顧問官たりしものもあつた位で正式に朝鮮政府の官吏となつた者は一人もなかつた、此等の人々は當時朝鮮の政治機構の改革から財政の建直し更に諸制度の整備に努めることゝなり打揃つて朝鮮に就任した、吾々が

井上公使から 受けた訓示中「諸君は朝鮮政府の顧問官に就任したのだから七分は朝鮮國の利害、三分は日本國の利害を考へて各自の職務に當つてくれ、それ以上のことは我輩がやる」といふことを聞かされたのであつた、これを見ても如何に井上公使が朝鮮の爲め誠意を披瀝して爲されたかゞ解るであらう。處がその當時朝鮮政府內には容易に想像し得らるゝ如く進歩派と保守派とがあり、內閣は謂はゞ聯立であつたので事每に閣議の席上議論が對立し兩派の論爭は絶えず國務の遂行に甚だしく支障を來すことが往々あつたので、井上公使は屢々自から閣議に出席して反對論者を說得して政策の遂行を援けられた。

空中に停滯し得る飛行機

フランス切つての發明家オーミセン氏は水素ガスなどを用ひたボール狀の球體を有し、下には四箇の水平プロペラーを付けて、數分間空中に停止を行つて、今まで空氣より重い飛行機が出來得ざりし空中停止の事實を成功したが球を用ひるとバランスを失つても直ぐ垂直になほす事が出來ると云ふのが本發明のヤマであり、之を土臺として第二次の發明に土臺を與ふるものとならんと云つてゐる

佛國海空軍の精鋭

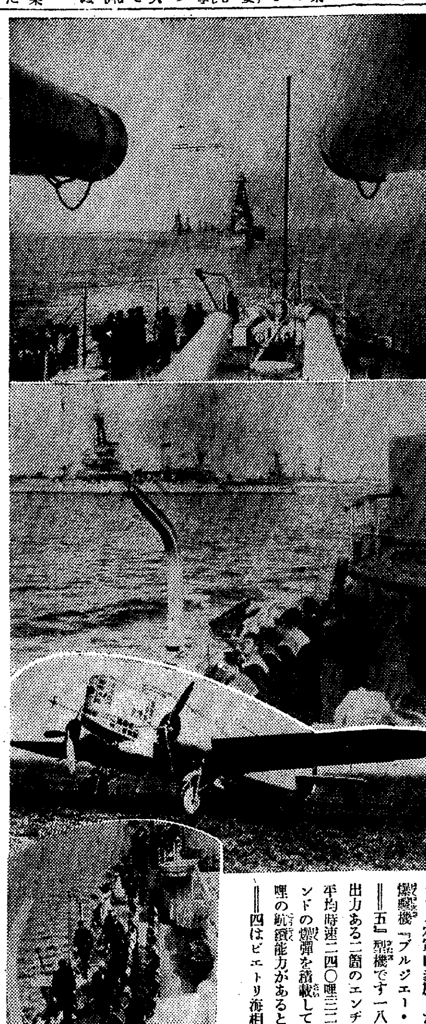
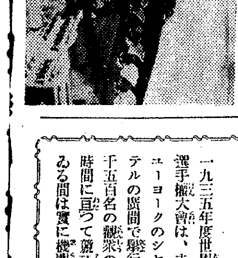

去る六月下旬行はれた佛蘭西海軍大演習は廿九日ブレスト港に於ける精鋭五十六隻の華やかな大艦隊航進に依つて幕は閉じられたのである。時雲行愈よ險惡なる歐洲時局にあつて、この佛國の海軍力整備への努力の眞の目的は、奈邊に存するのか？その砲塔の向く方面や何處か？歐洲の平和再建の日や未だしの感がある(寫眞上より一、二はピエトリ海相の前で、五十六隻の精鋭が航進する壯觀＝三は最近フランス空軍に參加した偵察兼用の爆擊機『ブルジエー・四六〇・M＝五』型機です一八〇〇馬力の出力ある二箇のエンヂンを裝備し平均時速二四〇哩三一、〇〇〇ポンドの爆彈を積載して一、五〇〇哩の航續能力があるとのことです＝四はピエトリ海相の海兵檢閱)

黒人帝國の憤激【四】

イタリー・エチオピア紛爭の發端

ワル・ワール事件を目擊して

フイリッツ・ゼラルド

之に對してエチオピアの外相は『兩國の利害關係を考慮して』この事件の解決を『仲裁々判に提出すべき』を回答した。エチオピア皇帝陛下には、特にこの方法をとることを希望された、然るに、イタリー側は斷乎として之を拒絶した、曰く『この騷擾は、その事實が示す通り、不意討の襲擊であつたことは、何等の疑念を挿む餘地なきまでに、的確明瞭である』それだから『一九二八年締結の條約の第五項を適用するほどの大事件ではない』といふのが、この理由であつた

イタリー政府は、これに對する賠償と謝罪を、遲怠なく實行せんことを主張すると同時に、前に要求したる條項を、こゝに新に提出するものなりと云つた調子でやつて來た

×　×

それから二國外相ベラセン・ギュエタ・ヘルイ氏は、始めて、無電を通じ、國際聯盟のアヴノール事務總長に向つて『理事會及び參加諸國に通告せんこと』を訴へた顯著な事實を明示した簡單な言葉のうちに『事態の重大性』を强調し『詳細なる確證と文書とは後送する』と述べてその提訴を結んだ

(以下述ぶるところはゼラルドの記に追加して記者が述ぶるのである)

その間にあつてムッソリーニ氏は、イタリー領エリトリア(即ちエチオピアの接壤地)のアスマラ印度洋に面したモガヂスチオから共に文官知事を引き揚げさせ、その代りに、最も敏腕の將軍、エミリオ・デ・ボノ大將及び、ロドルフオ・グラチアニ大將を送つた、と同時に、イタリーから二千五百哩のマスア及びソマリー港に大部隊の軍隊を派遣した、五月の末までに、戰備のために一千三十萬ポンド(約一億七千五百萬圓位に當る)が費されたと云はれてゐる食糧品及び原料品が多量ユーゴースラヴイアで購入された。その後イタリーは、既に二十萬の正規兵及び黑シャツ軍を派遣し、或る時の如きは、『祖國の擁護のため、武力を以て一切を淸算せよ、祖國の建設、或は、防衞上必要と認むる時は、世界の輿論を斥けて、敢然として所信に向つて邁進した、先進國(英國を指す)に倣つて、國境を超ゆるも敢て驚くとするなかれ』と激越な演說を以て、出征の軍隊を送つたとのことである。つまり、この東アフリカ高地帝國を武裝侵略するか、それとも、嘗てドイツが、プロシア式軍國主義の高壓手段で以て・ハイレ、セラシエ第一世にデイリテートした時、陛下は教養高く、非常に進歩的の方で、その命令を受諾するを拒絶し、ためにその帝位より退きて、以前の封建的混沌の狀態に立ち戾らしむるとの止むなきに立至つた歷史があるが、ムッソリーニ氏の遣方はこの前例を繰返す前兆かも知れない

月下、このエチオピアとイタリーとの紛爭問題の對策について、ロンドンではアヴノール聯盟事務總長、英國無任所大臣イーデン氏ホーア外相達が首を鳩めて協議してゐるけれど何等の名案もなく、愈よ行き詰つて、英、佛、伊三國間の交渉にうつり、エチオピア國を名實ともにイタリーの保護國になして了ふかとも傳へられてゐる

さきには、ムッソリーニ氏が、珍しくも、この紛爭の打開について、妥協、仲裁、聯盟への提訴に途を開くことに同意したと傳へられた時にも、それで以て直ちに光明を認むるといふ氣を誰にも起させなかつた、それは、この紛爭では、實に結論の方が、事件の發生に先行して、ちやんと定つて了つてゐたからである、恰かも、イソップ物語りに出て來る狼と小羊の話の如く、折角、ムッソリーニ氏が結構なことを言つてゐても、後から何かと因緣をつける『事』を發生させて、同意しようと云つた事の前提の條件をぶち壞して了ふに決つてゐるからである。果せるかなオランダのシェヴェーニンゲンといふ例の首府ヘーグから五哩位の海岸、わが國にもよく知られてゐる『煙筒の上の燕は、海の水よりも低く』など形容される海岸の避暑地で開催中であつた、兩國の和協委員會が決裂して了つたその委員會で、ワル・ワル事件の發端に溯つて、その地がエチオピア領なることを、委員のガストン・ジエゼ教授が主張すると、イタリー側の委員は、委員會の職責は、事件の原因を極むることにあつて、國境問題を討議するのではないと强調し、ために委員會は、無期延期といふ名目の下に決裂して了つたのである

×　×

狼が小羊を喰はふと思つた時、『お前はオレの飲まうと思ふ小川の水を濁らかしたではないか』小羊、『いえ私はアナタよりも下流の方に居ります』『お前は、それなら、去年濁らかした』『去年に私はまだ生れてゐませんでした』狼の方では口實に窮すれば『よしソレなら兎に角、食ふ』といふ結論の方は最初から極つてゐるのである。イタリーにしても、その遣り方は、これと寸分異ひはない樣である。

『兎に角』アヂス・アベバへの鐵道を讓り受くるなり、ソマリーランドから、アヂス・アベバを通して、伊領エリトリアのマサワへ鐵道を新設するなり、或はいはゆるヒンターランド支配權、その政治的、經濟的開發をするなりの、權利を手に入れて了ふに非ざれば、この事件は中々片附きさうに見えないのである(完)

【本篇は金生喜造氏の譯註にかゝる】

夏の隨筆

ユカタは叫ぶ【上】

早坂二郎

字幕 ユカタよ、それは日本の國粹だ

ユカタのシーズン 海に山に、露路に椽臺に、ユカタの氾濫。苦熱をOKする唯一の武器、ユカタ！消費組合の寶子役を勤める江口渙夫人が先達つて久しぶりで訪ねて來て、「お宅でもぜひ一反……」と、豫約をすゝめられた

私は脚の病氣のせいで、妻の「あゝでもない、かうでもない」經驗問題として、初めてその流行ゆかた柄見本なるものに見參するの榮を得た。

そして、まづ度膽を拔かれたことである。そのタイトルのいかにスマートにして多彩絢爛であるかよだ。

曰く『綠の地平線』『三姉妹』『花の散集』『心の日月』『追憶のばら』『夜明け前』『地の果まで』『女の友情』と……まるで本屋の書棚の前に立つたやうな感じ。寶塚の『花詩集』の開花もあれば映畫の香ひも、レコード會社の飛びつきさうな小唄情緒も、フンダンに漂つてゐる。『青春の合唱』『女性日本』『青春によせて』『世紀を語る』『東への先驅者』と新興女性の意氣は虹の如く、そのほとばしるところ『眞實一路』『久遠の誓ひ』となりなん、更に『愛の宣誓』にまで……『愛の宣誓』模樣など着流して、カマクラあたりの磯風に涼なぶらせて颯爽と行つたく彼女の姿を想像して下さい。まつたく、誰に『愛の宣誓』など贈る氣組なのやら

ジャーナリズム趣味はいよ〳〵病膏肓に入つて……でも『晴れ姿』や『むすめ心』ぐらゐはまだいゝ方として娘地主からでも思ひついたか『美しき長者』『美はしの踊り子』(ダンサーからは反つてボイコットされませう)『初島田』、『新世帶案內』『花嫁選手』などに至つては、着る方でもサンドウイッチマン見たいな氣がして、さすがに氣はづかしくはなからうか『結婚適齡』模樣など見當らないのは、ゆかた屋さん千慮の一失か？

でも『タイトル時代』なる哉と感心しきつてゐると、二三日してユカタ地宣傳の折込廣告が新聞に入つて來た。これがまた『夏の國粹美の表現はゆかたをもつて生命と致します』といふいかめしい發明特許附で、グッと日本主義的古典主義にかへつて、××新聞社考案『日本名曲ゆかた地』と來た

その『ゆかた地曲樣』のリストによると、まず謠曲、長唄、淸元から始まつて、箏曲、尺八、端唄小唄は申すに及ばず、浪花節から『赤い夕陽に照らされて』の軍歌にまで及ぶ國粹音樂趣味オンパレードといふところ

なるほど『佐渡おけさ』と來れば浪に千鳥『潮來出島』と出れば姿もしほらしいあやめ模樣、『天龍下れば』は川浪に檜笠、『野崎村』にしろ、『嵯峨の秋』にしろおよそユカタの柄なるものは元來が三味線や琴から脫け出した來た音曲の精そのもの〻やうな趣向だつたといふことを遲蒔きながらあらためて認識させられたのであつた

新蓄音器針容器

レコードのファンは、一々針の箱から一本宛を取り出し、指頭でツマミ上げることの繁を痛感して居る事でせう。此の繁を避けしむる目的で、蓄音器チューブの如き容器に針をまとめて入れ、一本宛振り出せるものが出來た。之は一々拾ふ要なく、近く一般に用ひられる事で有らう

一九三五年度の

タイピスト選手權獲得者

一九三五年度世界タイピスト選手權大會は、去る六月末ニューヨークのシャーマン・ホテルの廣間で擧行されたが、千五百名の觀衆の中に正味一時間に亙つて競技が行はれてゐる間は實に機關銃のそれにも勝る喧騷を極めたといふ。此の競技會に優勝して一九三五年度タイピスト選手權を獲得したのは、ニューヨーク市のアルバート・タンゴラ君、タンゴラ君の記錄は一分間平均百二十五語從つて一時間七千五百語といふから流石である。タンゴラ君は今年で五回目の優勝で、一九二三、二四、二五の三年間及び一九二八年の選手權保持の經驗を有つてゐる强者である。第二位になつたコルテヅ、ピータース君(ワシントン出身)は一分間百二十四語第三位のジョージ・ホスフイールド君は百二十語であつた。さて日本人は？

安全地帶や歩道の角に反射鏡

暗夜電車客の乘降をなす安全地帶のため、一段と盛り上つて居る處は、自動車運轉手の鬼門であり、よく乘り上げて事故の原因となる其處で此程來手前の方だけには、小高いコンクリート製の小球を作つた處も出來たが之こそぶつければ即死ものである。其處で其中間を取つて安全地帶の盛り上つた側面にレフレクターを付ける案が實行され初めたが、之なら一擧兩得で流行の兆がある。

汗と日焼けに惱む・眞夏のお髪の御手入に

抜毛 フケ 若禿 止

三共のヨウモトニック

汗臭く汚れは目立ち、カユミの募る其上に日焼け、潮焼けで赤く醜くなるお髪の受難期に獨得の醫療的性能を發揮する本格的養毛料です

一般抜毛・産後病後の抜毛防止
フケ痒みの除去・若禿・若白毛の豫防
毛髪の榮養美化に……

中川淸博士講述 美髪保存の秘訣 發賣元より無料送呈

(定價 小¥1.20 大¥2.00 德用¥5.00・百貨店藥店化粧品店にあり) 製造元・東京室町 三共株式會社・發賣元・東京室町 泰昌製藥株式會社

洗ひばえする　糊氣のない　涼しさを招く　絹寒冷紗の裏　穿心地も爽かな　お姿を引立てる

福助夏足袋

落葉松苗 大量注文
滿洲國から 咸北へ來る

【會寧】無盡の材積を誇る滿洲國から咸北道へ苗木の注文が來た——滿洲國では明年から綠化運動に乘り出すことになりこれが植栽用として落葉松苗五十萬本の注文が二十四日咸北道に到着したので直ちにこれを鏡城の咸北種苗組合に移牒したが、組合でもかゝる大口の注文は滅多にないことであり一萬圓以上の捌け口が突然思ひがけぬ文面から降つてわいたわけで、準備のつき次第今秋から來春にかけて發送するはずである

朱乙甫老川上流の カラマツ林公賣
城町や甫上などの溫泉も お蔭で發展を期待

【羅南】咸北鏡城郡朱乙溫面甫上洞甫老川上流國有林のカラマツ三萬尺締は近く公賣に附せられることになつてゐる、同地域は林積三十萬尺締と推定される國有林で木材業者の垂涎措かぬところであるが、同路線は城町溫泉奧、甫上溫泉上流は全く材木搬出不可能で、三萬尺締位のために林道を開鑿することは餘りに經費が嵩む難があることは明かで、今回の公賣契約は本年度三萬尺締として引續き十年間位の伐採を許容することになるのであるが、それだけに買手を充分選擇する必要もあり、相手方選定には慎重な態度を持してゐるわけで、十年間三十萬尺締の伐採に對しては希望者も相當に多い、なほこの國有林の伐採に基く林道が開鑿されることになれば、從來全然なかつた製炭事業も起ることは當然で、伐採そのものと搬出事業の貨錢等による山村經濟に及ぼす影響は極め大きく、更に從來交通不便のために發展し得なかつた城內および甫上等の溫泉も林道を基礎に飛躍するは明かでこの見地からもこの國有林伐採事業は期待をかけられてゐる

咸興公會堂
設計を依賴

【咸興】皇太子殿下御降誕奉祝記念事業として府費の積立、篤志寄附金をもつて實現せしむべく計畫中の咸興公會堂に關してはこの程府尹自ら祥山府まで乘出して規模決定の參考資料を獲て歸任したが總築費十萬圓を豫想して廿五日正式に本府の笹營繕主任技師に設計方を依賴した

教授法研究會
三地で開く

【咸興】咸南教育會では道內學校職員の研究熱を刺激し教育精神を震瀉せんがため夏季休業中咸興、元山、北靑の三個所で講演、研究發表、研究教授、批評會等を內容とする教授法研究會を各四日間宛開催することになつた

咸興會場は八月一日から四日まで第一公普で修身、算術、書方國史の四科目とし中央の一府四郡の會員を收容し▲元山會場は八月十五日から十八日まで元山一普で讀方、地理、理科、圖畫の四科目とし參集會員は南部の一府五郡から▲北靑會場は八月十日から四日間、讀方、國史、理科、圖畫の四科目、洪原以北の平地帶四郡の會員を招集する

なほ右の講評及び講演は

修身河野視學官▲書方牛澤視學▲國史鷹崎咸興高普教諭▲算術山野井同教諭、山川元山高女教諭▲理科有村元中教諭、李北農教諭▲圖畫長瀨元中教諭、目賀咸興高普教諭▲地理野口元中教諭

の諸氏が擔任する筈で參集會員は地元一校二名、郡部一校一名であるが傍聽會員の出席は歡迎する

自力更生の大旆に 三拍子揃はぬ憾み
實績擧らぬ生産販賣の 改善に來年からお手入れ

【平壤】自力更生運動における最後の結實は生産指導、生活改善、販賣方法にありとし現在生産指導と生活改善の指導には相當見るべきものあるが、販賣の改善方面は殆んど實績が上らず、昨年特產販賣組合の組織、織物納受組合等の組織計畫をたて着々進んではゐるものゝ他の二事項の如く簡單に行かず頗る困難であるため道では十一年度豫算をもつて十分手を入れることにした

平壤機の 遭難餘聞

雨の シグナル

機轉の焚火信號
迷ふ爆音を聞き
前津驛勤務員吉田青年の大手柄
救援美談の數々

【咸興】既報、平壤飛行聯隊の三機遭難に際し咸興步兵七四聯隊では直ちに將校少尉、堀田軍曹の引率する卅名の救援隊を特派したがその歸來談によれば

洪原郡州寬面咸鏡線前津驛を距る南方二キロ南大川河口に不時着陸した帝特務長は廿二日午後八時四十分頃濃霧と薄暮とに惱みつゝ着陸地を求めて前津の海上五米の低空飛行を續行、十數回の旋回飛行を行つたが濃霧と薄暮のため海と陸の區別がつかず絕望を思はしめた折柄霧の中に一點の焚火を認め無事着陸するを得たがこの急場に機轉の焚火信號をしたのは前津驛勤務吉田良一君(二一)で、低空飛行の爆音を聞いて早速驛を距る南方二キロのかつて遞信機の着陸した南大川の河に至り附近民を督勵して焚火信號をしたことが判明、近く平壤飛行聯隊長から表彰される筈

◇

同じく洪原青年團員は洪原署、消防組、在鄕軍人會員等と協力し一糸亂れぬ統制をもつて警戒から機體の解體運搬に至るまでその援助振りは一般に多大の感動を與へた

◇

同郡龍源面の咸鏡線靈武驛に不時着した遭難機のあるを知つた六拾消防組頭龍南乾氏は靈武駐在所員と協力し組員六十名を總動員して機體の警戒、勤務の宿舍、炊事等に至るまで何くれとなく斡旋し組員の洗練された統制振りには軍隊側をいたく感動させた、なほ引揚に際し宿舍賃食や炊事費の支給を固く謝退し、一方不時着陸により畑作に少からぬ損害を與へたが『僅かばかりの作物被害位は機體の損害に比べれば何のことはない決して請求等すべき筋合のものでない』と畑作民を悉く辭退し至れり盡せりの應援振りでこれまた聯隊長から表彰される筈

因に靈武郵便局長、同驛長、駐在所員並に洪原警察署、洪原驛、消防組、在鄕軍人分會員、青年團等の獻身的應援振りに明枝少尉、堀田軍曹共に口を揃へて激賞してた

水道料金の値下げ
その代り戶別稅を引上げる
新義州の遣繰り算段

【新義州】府の水道料金は共用栓七十錢、專用栓一圓五十錢で鮮內他都市に比べると著しく高く、從來から料金引下げが府民の要望として聞かされてゐたが、新義州府にとつては水道料金收入は昭和十三年度までの府債償還財源の一部として既定せられてゐるため思ひ切つて引下げを行ふことは出來ず、去る三月の豫算府會の席上でも府當局から水道條令の改正の意思がある旨は發表されたが未だ何ら具體化してゐない、府當局としてはその後石部內務課長が主となつて引下げ等について考慮中であるが引下げ斷行に伴ふ收入減は他都市に比して低率な戶別稅を引き上げることによつて補ひ、五萬府民にとつて一刻も離れて生活することの出來ない水道料はともかく一應の値下げをしようといふ肚らしく實施期も來年度に確定してゐる模樣で、府では各種の準備に沒頭してゐる

が出來よう

羅南各隊演習

【羅南】羅南の各隊衞生隊聯合演習……丹少將の統裁、大隊師團軍醫部長指導館で來る二十七日から二十九日まで三日間生活體驗、輸城の間で擧行される

訴へられた百萬長者
原告側から 告訴取下げ

【咸興】嚢に永世不忘碑の橫領取締事件と咸興商業會から告訴され取調べ中であつた咸興の百萬長者韓時彤老は、その後著しい心境の變化を來たし咸興署新築、公立高女高普新設、永生女高普財團化、二普講堂建築資金等に纏まつた寄附を寄附し公共的にも益すこと明瞭となつたので原告側では告訴取下げ檢事局でも改悛の情顯著と認めて廿五日不起訴處分を採つた

西湖津へ臨時列車
餘興大會開く

【咸興】陰雨からりと霽れた七月の陽ざしは强い、海への憧れに對し咸興驛では來る二十八日から每日曜午前九時半と午後三時半の二回西湖津まで臨時列車を運轉すると共に二十八日は局友會主催で西湖津で競泳、競漕、寶探し、子供角力、綱引き等の餘興大會を開いて海水浴客の誘引に努める

畜牛の肥育事業
一頭につき 純益廿一圓

【咸興】咸南の畜牛肥育事業は昨年來一頭につき無利子の資金二十圓宛を貸與する方法で昨年は百六十八頭を肥育して平均百八圓で取引された

素牛一頭の購入價格五十八圓、これに肥育期間の飼料代廿七圓を加へても八十五圓の原價に對し平均賣價の百八圓は純利益廿一圓の素晴しい農村の片手間收入である

今年の總肥育頭數二百頭を豫想し道農會で前述の飼料資金を融通すると共に秋冬の候その販賣斡旋も行ふ筈

咸興公職者 大會延期

【咸興】二十六日開催の豫定であつた大興電氣株式會社の寄附金問題を繞る全咸興公職者大會は會場の都合により當分延期に決定したこの延期期間中に某々方面で大興電氣幹部に折衝し事態の惡化を未然に防止する調停工作が施されるものと見られてゐる

明德青年團總會

【華川】明德青年團では去る廿一日午前十一時から普校講堂で總會を開催、內藤團長司會の下に諸般の協議を終り新任郡守(新任華川郡守)の就任挨拶をかねた訓示及び青柳華川署長の祝辭があつて引續き午餐會を開いた

清津の支那人豪商 匪賊に拉去さる
身代金に一萬圓提供せよと 圖們支店に脅迫狀

【清津】府內敷島町靑果問屋森昌號主孫星三氏(三七)は府內有數の中華民國商人であるが去る十一日間島局子街敦化方面で四、五千圓を集金しこの歸途十五日敦化附近で馬賊に拉致されその後賊團から圖們支店に對し『主人の身代金として一萬圓を持參せよ』との脅迫狀が到着したので支店員は大いに驚き二十三日この由清津の本店に打電し、同店では善後策につき協議中

練習船鵬丸 雄基へ

【雄基】隱岐島の島根縣立商船水産學校練習船鵬丸は齋藤校長、栗林教諭、山本講師及び生徒十一名を乘せ、半島東海岸各港に泊りを重ね、清津で機械故障のため數日修理に費し廿三日午前十時島根縣人會長石原新造氏ほか多數の出迎へを受けて雄基に入港、午後三時から商工會議所樓上で漁業に關する座談會を開きそれより一同は島根縣人會主催の懇親會に臨み午後六時散會した、因に同船は廿四日午前六時出帆、歸航の途についた

茂山奧地の 農耕地開放
愈よ切り拓かれる 文字通りの處女地

【羅南】咸北茂山奧地國有林地域に存ずる農耕適地は相當面積に上つてをり北鮮開拓計畫に基く調査の結果今回これら農耕適地を開放することになつた、文字通りの處女地がいよいよ鋤鍬を迎へ北鮮茂山の通念と形容とを一變する日も近いわけである

義理堅い匪首
約束に二言はござらぬと 部下が拉去の人質を釋放
安東署の交渉成功

【安東縣】『匪賊では御座るが拙者も男、した約束に二言は御座らぬ……』とばかり安東署の小澤警部と交した約束をきつぱり守り東邊道の猛者、匪首天佑事王國良が自ら拉致鮮人の釋放を部下に命じた——平北義州郡威化面下端洞出身、現安東四番通り鴨江細店の出前持ち朴演海(二)君は去る十三日午前七時ごろ滿洲側桑安里方面に散步に行き、その歸りに鎭江山裏山方面をブラついてゐる時安東縣第二區栗楠道路で匪首大尼こと湯線順の部下に捕へられ、そのまゝ第二區大金山萬村に拉致され監禁されてしまつた、大尼一派は同君に命じ身代金三百圓を出してくれるやう、主人の鴨綠江細店にあて手紙を書かせ密偵を使つて交渉中であつたが、このことが同君の行方搜査中であつた安東署員の耳に入り

安東署で調査の結果大尼一派は王國良の部下で、しかもその王國良は、さきに安東軒私隊員拉致事件交渉の際救出に赴いた安東署小澤警部に今後『邦人は絕對に人質しない』と固く約束した匪首なので、安東署では早速天佑あてに朴君の釋放に援助されたい旨、小澤警部の直筆で交渉したところ、天佑は即日大尼を呼びつけ朴君の即刻釋放を命令、朴君は廿三日午後五時釋放されて二十四日午前安東署で拉致事情について取調べをうけてゐる、安東署では『まさか』と思つてゐた約束を即刻果した匪首王國良の義理堅さに『流石は天佑』と大喜びである

羅津の諸工事捗る

【羅津】天候に惠まれた羅津の諸工事は順調に進捗し滿鐵諸工事だけでも今年度豫定額七百萬圓中六百萬圓までは既に入札を終へなほ引續き入札を行ひ大きなものは埠頭事務所を除すのみとなつた、埠頭工事中ケーソン製作工事も四月着工以來順調に進捗、昨年度の四十個に對して現在までに四十五個を作製、十一月末までには豫定の八十個を突破し優に百個を作製し得る見込みで船車連絡までに埠頭は大船級二隻を橫着けにすることと決定してゐる

本宮の大豆工場
建設中止は 單なるデマ

【咸興】最近咸興々南地方の一部に『本宮の大豆化學工業株式會社工場は特許權を繞る紛爭から建設を中止してゐる』との噂が起つたが右につき同社某重役は

殆んど同時に起工したカーバイト工場やカーボン工場の建設工程を豫定以上に進捗せしめねばならぬ必要から大豆化學工場は豫定に比して大分工程が遲れてゐるからこれに基因する臆測に生れたデマだと笑殺してゐる

アリナレの 天邪鬼(アマノジャク)

捗らぬ流筏に 顎が乾上る
天候不調を嘆く原木屋に 豫算違ひの筏夫

【安東縣】渴水で喘いだかと思ふと續いて來るのは增水——と引續く『ありなれ』の天邪鬼に今年の鴨綠江流筏數量は減調を辿り、安東木材界では本年度豫定四十五萬石のうち未だ十六萬五千石しか到着してゐない、春の流筏開始から數へて既に五十五日を經過してゐるがこの間作業を行ひ得た日數は僅か十五日にすぎず、豫定遲れの取返しのため上流の編筏には一枚數らと無賃金をつけ、また筏人夫賃勤の割增制度もとられてゐるが成績は香しくない、本家の採木公司は勿論、作業日數の少いために顎の乾上る恐れのある筏人夫たちは、天候不調を嘆いてゐる

輸城道有林 林道完成

【羅南】咸北道本年度の事業中豫算に制せられて極めて小規模に計畫された輸城の道有林に通ずる林

長津江水電 貯水池
好調に滿水

【咸興】廿一日高田里の堰堤を締切つた長津江水電貯水池はその後の順調な降雨に惠まれて廿四日頃附近方面から來崎した長津部顧問の

鎭南浦名物リンゴ 不作に高値呼ぶ
習性と天候不順に崇られて 半作以下の悲觀論さへ飛ぶ

【鎭南浦】鎭南浦の秋を飾る珠玉の苹果も本年は苹果の習性とも見るべき隔年性結實のため最初より收穫減少を豫想されてゐたが開花當時の氣候不順が崇つて更に意外な減收を豫測され『紅玉』において三十パーセント、『國光』五十パーセントの收穫率さへ稱へられる悲觀說も瀰つてゐる、しかし秋の收穫時にはこれがため却つて意外の高値を呼ぶかも知れない

榮轉の橋本 檢事正
名殘を惜む

【清津】去る二十二日附清津地方法院から全州地方法院へ榮轉した橋本檢事正は語る

色々お世話になりました、昨年三月廿一日に着任以來一年四ヶ月間お蔭で大過なく勤めることを感謝してゐます、今回の轉任は實際寢耳に水で清津での仕事はこれからと覺悟してゐたのにお別れするのは殘念ですが仕方ありません

因に同氏は三十日頃出發赴任の筈

羅南の殺人 犯控訴

【清津】去る十六日懲役六年を言渡された羅南本町八四殺人犯朴國順は一應控訴したが檢事局でも二十二日附で控訴した

道路復舊に 大金が要る
水害に見舞はれて 頭痛鉢卷の孫知事

【春川】道內全般にわたつて相當の被害を及ぼした今次の水禍について孫知事は語る

道內各地に相當被害があるだらうと思ふが何しろ全道の交通に障害があり、調査上非常に不便で全部判るまでには相當時日を要する、今更ながら警備電話網の必要を痛感したが、交通網の復舊が先決問題でこれには相當金が要る、京城春川間道路は本道の生命線だから從來國分金がかけて交通安全を期してゐたがやはり杜絕したのは心細い限りではないか、だが京畿道側の友誼的努力は大したもので衷心感謝してゐる、例の一千萬圓問題は道會の決議でもあり先般出府の際も大いに奔走してみたが首尾が惡いので弱つてゐる、もつと〳〵本道認識して貰ふことに努めねばならぬ

水禍被害
次第に判明

【春川】道內の水災被害は交通の復舊に伴ひ漸次判明しつゝあり、二十五日朝までに道保安課に達した報告によれば左の通り

▲死者 春川一、洪川四▲負傷者 洪川八、平昌一▲行方不明 春川二▲家屋全潰 春川三、洪川流失一〇、全潰二二、半潰五六、床上浸水洪川七九、床下七九▲家畜溺死 鐵路馬一、牛一 洪川豚七

中心人物講習會

【內金剛】去る二十四日から三日間淮陽郡守主催の下に金剛山長安寺で郡內各面指導中心人物講習會を開催、受講者は三十餘名で郡守以下郡職員が講師となり、特に白鮮郡博士は『心田開發に對する佛教と信仰』と題して熱辯を揮つた

鏡城高普陸上 競技選手遠征

【羅南】全鮮中等學校陸上競技大會に出席すべき咸北鏡城高等普通學校選手一六名は二十日午前十一時田中教諭に引率され多數の見送りの裡に上城の途についた、選手は次の通り

洪興府(百米、四百米)金河鎮(積投、四百米)咸圭先(百米)安在玉(八百米)金順浩(低障礙)姜明浦(二百米)

人の動き

▲兵頭咸南警察部長 盲腸炎手術のため道立咸興醫院に入院中のところ二十四日退院

▲岡一郎氏(春川郡內務主任)二十四日高城から單身着任

▲藤咸北參與官 二十四日明川へ

淋病藥 選定問題

淋病患者は如何なる藥劑を優良とすべきか

それは內務大臣を會長とし、醫藥學界の最高權威者十六名を委員とし、慎重審議の上その品位を定め、日本藥局方に收載し且內務省衞生試驗所に於て檢查封緘せる藥劑が、我醫藥界の基準となつてゐるのである

我商會の淋病藥は政府指定、醫藥學界の最高權威者が選定の日本藥局方收載、尙內務省衞生試驗所封緘の治淋劑六種を主藥とし何等副作用なき樣配劑せる公認治淋劑なるを以て

良いから効く、効くから賣れる

で非常な發展をなしたのである 病患者は種々の廣告に迷はず有田ドラッグ專賣所にて御買取あれ

淋病藥 特製 八日分 四円 別製 八日分 八円 德用十六日分 十五円

梅毒

商會の梅毒藥は政府指定日本藥局方收載藥三種と梅毒新藥を主藥とし副作用の絕無を期した初期のカンソ、ヨコネの治療は勿論、第二期全身梅毒、潜伏梅毒、梅毒性ロイマチス等も本劑の內服によつて直に排毒作用を行ひ、梅毒から來る不快症狀や局部並に全身症狀が漸次薄らいで治病の目的を達し得るのである 恐るべき梅毒を子孫に遺傳せざる樣、一日も早く商會の梅毒藥を服用され治療の目的を達せられよ

梅毒藥 特製(十七日分)六円 別製(十七日分)八円 德用(四十日分)十八円

有田ドラッグ專賣所にてお買取あれ

京城 郵便本局前 黃金町四 龍山練兵町 平壤本局前 釜山幸町一 仁川宮町二 大田榮町一 群山驛前通 全州高砂町 光州本町三 木浦榮町二 大邱弓町 馬山京町三 麗水港 浦項本町 兼二浦本町 鎭南浦碑石里 海州南本町 新義州櫻町 元山本町三 咸興本町二 羅南生駒町

にせ薬をウルサギ師あり

薬箱に大阪內本町有田善松謹製の文字あるものをお買取あれ

家庭菓子 ふくらし粉 マシ ベーキングパウダー

マシ ベーキングパウダー これさへあれば

趣味と衞生の點からお菓子の類は御家庭で誰方でも道具なしで容易に作れます

一回の使用料一錢內外 詳細製法書添付

發賣元 東京 藤田商店 關西代理店 大阪道修町 田丸屋 山本茂商店

滿鮮卸問屋 釜山 藤田藥舖 釜山 大黑藥房 京城 新井藥房 木村藥房 山岸藥房 北島藥房 平壤 森田藥房 安東縣 井上誠昌堂 奉天 近藤洋行 大連 遼東藥店 大邱 佐伯藥房 安東縣 泰藥舖 阿部藥房 森川藥房 菊名藥房 大連 石川萬壽堂 奉天 佐藤廣濟堂 大連 松內龍陽堂 新京 東亞堂

夏の夜"惡"跳梁
怪漢またもや婦人を襲ふ
釜山署血眼で捜査

【釜山】廿四日夜十二時過ぎ釜山大新町大通り倉橋工場附近を通行中であつた門脇ヒサさん(?)が突然背後から襲はれた怪漢のため首を絞められて畑の中へ顚倒したが大聲をあげたので暗の中へ姿を消した、釜山署では最近大新町方面に出沒するハンドバッグの怪漢が逮捕されぬ折柄とて血眼となつて捜査中

曇天に棉作憂慮

【固城】固城地方の棉作は發芽期以來發育の成績良好で豐作を豫想されてゐたが去日來曇天續きで氣溫低く成育を憂慮してゐる

折角の土木施設も 半分に練り直し
大體五百萬圓五ヶ年繼續の計畫案で
慶北土木課長本府と折衝

【大邱】慶北道が折角樹立した所謂積極的土木計畫十ヶ年繼續事業も昭和十一年度更に計畫されてゐる本府の第四次窮民救濟事業に壓倒される情勢に立至り愈よ見込薄となつたので道當局では種々研究の結果十ヶ年を五ヶ年に豫算額一千二百數十萬圓を約五百萬圓に縮小して一切の計畫を改編し秋月土木課長がこれを携へて二十四日夜急遽上城、本府當局と折衝することになつた

知らぬ顏の祟り
羅災者の救護慰問を忘れた
邑當局に一齊射擊

【永登浦】市街地の出水は二十四日午後七時半から漢江の減水と共に水門を開放し二十五日全く排水し農作物の被害も極めて小範圍に止まり浸水百五十四戸(床上百三十戸床下二十四戸)罹災者六百五十四名程度で大した被害もなく一先づ水禍の手から解放されたが前記罹災者は既報の如く齊永登浦の二百名はキリスト敎長老敎會で同敎會の永登浦講習所並に興化幼稚園に收容して同敎會婦人會員の手で炊出し救濟し新村の避難民中五十三名は□□館に收容し領主大田氏から白米を配給して救濟しその他三百九十餘名には救助の手延ばされずそれぞれ知己親戚に避難したが、この間に於ける邑當局は其等罹災者の救護に何等の手を盡さざるのみか避難民の慰問前記救護者に對する挨拶をすら怠りしかも手近に排水ポンプの利用し得るもののあるを知りながら排水の應急策をすら講ずることなく生命財産を危くした邑民に對し行政上の責任も感ぜずして罹災者の窮狀を對岸の火災視したといふので罹災者も救護者も口を揃へて邑當局の措置を非難するとともに又一般邑民は市街地の水禍が飛躍途上の人氣に影響することを重大視し排水施設を考慮するところなく應急策すら講じなかつた點を重大過失として邑長排斥の氣勢をあげ今更邑當局も狼狽の態で成行注視されてゐる

船から墜落
砂底に埋沒か 死體浮かばず

【大邱】廿四日午後二時十分頃目下工事中の達城郡論工面潤川洞高靈橋工事場西本組人夫達城郡論二面潤川洞五金小敏(一七)は誤つて船から河中に墜落したが廿五日に至るも死體は發見されない附近の人々も總出で捜査を續けてゐるが魔の砂底に埋沒したものではないかといはれてゐる

貯水池缺潰
線路を洗ふ

【釜山】廿四日午後七時半頃大邱發浦項行列車が半夜月湧泉驛間を進行中連日の豪雨で成興貯水池の堤防が決潰、濁流のため線路がスッカリ洗はれたのを發見し辛うじて徐行、難所を切りぬけたが緊急大修理で十一時復舊した

若者の線路枕 大怪我

【大邱】廿四日午後三時十三分頃金泉郡代項面福田洞京釜線釜山起點二百キロ六百米の地點に貨物第三十一列車が差掛つたとき線路の上に寢てゐた若者(二〇)を轢き左後頭部、左脊椎上部、右胯等に瀕死の重傷を與へた、直ちに最寄り病院に擔ぎ込み應急手當を加へてゐるが身元判明せず調査中、なほこのため同列車は廿分立往生した

水道敷設要望
大邱府外西南方面住民

【大邱】東へ西へ南へ北へと伸び行くグレート大邱の西南方面府外内唐洞飛山洞一帶はこの兩三年間非常な勢ひで發展し新に四百餘戸の住宅が新築され將來は當然府に編入される運命にある地帶であるが現在府の行政區域外にあるので上水道の設備がなく高臺地たることの一帶住民の飲料水その他の用水は僅かに不潔な井戸水に仰ぎその不便極まりなき狀態にあるのでこの罹南洞民數百名連署これが斷行方を府當局に陳情書を提出しその實現を要望した

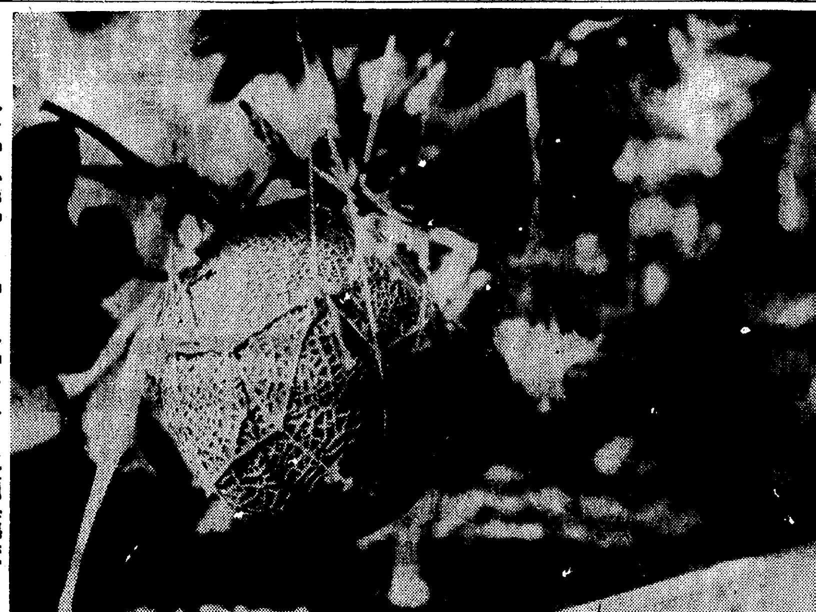
一味覺の王座(全州農學校フレームにて)

大邱飛行場
萬難を排して東村に設置
府尹が地元と懇談

【大邱】大邱飛行場敷地は愈よ達城郡解顏面檢沙洞に決定さることとなつたので廿四日午後一時門脇大邱府尹は東村に赴き地元民の主なる者廿名と東村小學校で會見これに關する諒解並に設置準備工作に對する援助方を求める所あつたが、之に對し同地元民は同敷地中に要望の結果設置され同地の指導機關となつてゐる道農事試驗場の小田全部約一萬坪が削られることとなり若しこれがため農事試驗場の移轉を見る樣になつては農村の指導機關を失ふといふ理由の下に廿五日同地農民代表者として春日讓二氏以下三名道廳を訪問右事情を陳情して敷地一部變更の要望をなした、なほ同地元民としてはその外堤防受益稅、小作人立退等の問題も伏かしてゐるが當局としては多少の犧牲はこの際排して大策實施に邁進する決意を示してゐる

慶南警察部長
三十日着任

【釜山】警務局事務官に轉じた前警察部長白石光治郎氏は廿五日午前七時三十分の列車で官民多數見送りの裡に單身赴任、本月末釜山を通過、洋行の筈、なほ後任の丹下警察部長は京城で事務引繼を了け來る三十日午前九時四十五分本驛着の列車で着任の豫定

これこそは 新手の密航
鄕軍に化けたが板につかず
見破られ大目玉頂戴

【釜山】次ぎから次ぎへと新手の密航が現れる釜山棧橋で今度は奇想天外の軍服姿で鄕軍兵に化けた密航新手が取押へられた＝二十四日午後十一時半發の連絡船へ出帆間際になつて大急ぎで驅けつけた軍人さんと背廣服の青年二人があつた、渡航阻止係りの水上署員が軍服姿が帝國軍人として板についてゐないので取調べたところ黄海道黄州郡生れ安浦丹(?)(假名)で知合ひの騎兵一等兵國某(假名)が簡便話呼で山口縣伊佐町へ歸省するのをきゝ込み無理に頼みこんで同人の軍服を借りてマンマと棧橋關門を通り拔けんとしたものであつて水上署で大目玉を喰ひスッカリ恐れ入つた

牧の島の 糞池移轉
一萬八千圓で 青鶴洞海岸へ

【釜山】地元民の反對で行惱み化した釜山牧の島の糞池問題は結局一萬八千圓の移轉工事で同島青鶴洞海岸へ新設されることに決定し近々着工の筈であるが、糞池新設と共に從來肥料汲取りに困難を痛感してゐた同方面の農事經營は頗る利便となり一擧兩得と見られる

密陽水防團組織

【密陽】密陽郡では水防團の組織を急いでゐたが廿三日武安面、廿四日初同面、廿五日下南面、上南面廿六日□□面、廿七日三浪津面と何れも盛大な發會式を擧げ引續き水防演習を行つた

蔚山上水道
完成近づく

【蔚山】九、十兩年度にわたり工費八萬圓を投じ施工中の蔚山水道工事は旣に揚水場、貯水池の工程を終へ目下邑内のヒューム管埋沒工事進行中九日初旬には完成給水の豫定である(寫眞その埋沒工事)

全北の植付未濟地 八千二百町歩
旱魃道稅收にまでたゝり
ざつと八九萬圓減

【全州】小雨ではあつたが數次に亘る夕立式の降雨により旱魃被害甚大の高臺部の大部分を除く殘りは植付進み二十五日現在植付未濟八千二百二十一町一反歩八と減少し、これによる道稅の減收八九萬圓の見當である。從つて道費補助事業に幾分の削減は免れないが目下研究中で確定してはゐない。尚ほこれが救濟方法は財務課關係では、さきの關係主任打合せ會で直接道費から補助は出さず郡農會をして當らしめ災害救濟積立金を貸附し何不足する時は殖銀から一時借入れをし之れを貸附する方法を採る事となり土木課關係の救濟方法として旱害地方に土木工事を起し之れが勞銀撒布の方法を採ると共に灌漑堤防の修復、道路の砂利敷き等簡易救濟は出來てゐるが旱害地域災害人員等の調査完了を待つて決定することになつてゐる

尻尾摑んでは 嚇して稼ぐ
とんだ惡性の警官
果ては上司を誣告

【大邱】人民の生命財産を保護すべき尊い任務を忘却し却つて警察官の職權を濫用して人民の寄細を搾取し剰へ上司を誣告した恐るべき怨警察官に係る恐喝及び誣告被告事件がこの程大邱覆審法院に回附され近くその第一回公判が開かれることになつた

原籍忠南論山郡魯城面邑内里當時全北高敞郡高敞面元巡査金在鳳(三八)は全南道巡査を拜命高敞警察署に奉職中昭和五年夏頃同郡古水面東坪里鄭在顯が殺人未遂の嫌疑で高敞署に一應取調べを受け證據不充分で不起訴處分になつたのを聞知これを奇貨として同人の實父鄭基煥を恐喝十五圓を出させ、昭和六年春頃同郡里内面新大里黄□□が刑地規則違反事件を探知これを威嚇し五十圓を出させ、その他同樣手段で多額の金品をせしめた上剰へ昭和九年六月自らの昇進を計るべく本署司法主任村□警部補に恐喝詐欺取締の事實ありと同道警務課長に匿名の申告をしたもので去る七月八日全州地方法院で懲役八ヶ月に處せられこれを不服として控訴を申立てたものである

永川に水道敷設
水がないため寂れる一方
邑民が結束猛運動

【大邱】人道上の重大問題として識者間に論議される永川邑内の上水道敷設問題は同地住民一千七百戸八千名の熱烈な希望を負ひ同地警察署長土肥清五郎氏が敢然と起ち積極的運動を開始し目下これが敷設後の費用經濟に共用栓使用者の基本調査をなすと共に引込線敷設希望者にはこれが費用を個別的貯金をなさしめ總工費九萬圓の内三萬圓を本府より、三萬圓を道費より補助を仰ぎ殘りの三萬圓は地元民が負擔することになるので既に面に積立してゐる一萬圓の外二萬圓は面が起債することに方針を定め必死の努力をなしてゐる、抑々同地は元來岩盤の上にあるので飲料水は永川川の河底から汲上げて使用してゐるがこれがため同地住民の九割八歩までが寄生虫の保菌者であり約八割までが恐るべき肝チストマに罹つてゐる狀態であるまた各戸運水の不便甚だしく各戸が毎月運水賃を一圓乃至三圓を拂つても用水不充分で殊に一旦火災でも起つた際は消火用水は全然得る方法なく如何なる結果を來すか豫想だけでも戰慄すべきものであるといはれ永川が地理的に重要性を帶びても寂れつゝあるのは一にこの水の問題にたゝられてゐるからである

高山裡里邑長
正式辭表提出

【裡里】高山邑長は既報説明の通り二十四日學校組合會議を開き九年度の決算審議を了しその席上で邑長が組合管理者を兼任してゐる關係から辭任する旨正式に表明したが議員側では秋の演習を控て最後の花を持たせる意味で演習終了まで留任せしむべく意見一致し松村松一、林昌治、石崎梅次郎の三氏を委員として邑會議員に交渉する事になり金組樓上で全邑會議員と會見し意見を交換したが一致せず物別れとなり邑議側では回答を保留して再協議の上、青田竹治、田中米三郎の兩氏を代表として學議側に對し「考慮の餘地なき」旨回答したので二十五日午前十一時更に全議員の會合をもとめ協議を遂げたが高山氏も此際留任しない決意をしてゐることとて留任を勸告しないことになつたので高山邑長は二十六日正式に辭表を提出した

全州の鐘紡工場
起工延期は準備關係から
既定方針は動かぬ

【全州】全州の鐘紡工場は去る五月起工の豫定であつたのが用地を買收したまゝ一向に着手の運びに至らないので種々のデマさへ飛んでゐるので久永、松波、明石の代表者は過日神戸本社に津田社長を訪問し折衝の上二十三日歸任したが近く委員會を招集して報告會を開く事になつてゐるが大體に於て鐘紡が朝鮮進出を計畫したのは營利を第一義としたものでなく寧ろ原料の産地たる滿洲或は支那に工場を設置した方が得策とするも採算さへ出來れば、朝鮮の産業開發といふ大きな國策の見地から出發したもので、比較的原料栽培にも適し水質も良い全州を選んだ譯で起工の延期は對內的な調査と準備のため昭和十三年までに工場を完備するといふ方針は動かないといふことがはつきりし、同社では既報の如く伊藤技師を全州に派し目下道當局の斡旋でラミー栽培者との小作契約準備中で現在のところでは多年の出來秋をもつて用地の地均し工事に着手する模樣

多佳橋渡初式

【全州】總經費九千圓を投じて改築中の全州神社前の多佳橋は八月五日竣工することゝなつたので邑、商工會では當日渡初式を盛大に擧行することになり目下その準備中名も大宮橋と改稱することに決定

仁川商議會頭
勇退を決意
改選期を前にして 役員に決意を表明

【仁川】仁川商工會議所會頭吉田秀次郎氏は二十四日突如同會議所役員を自宅に招いて來る九月一日の商議改選に再起せず從つて會頭を辭する旨發表したので委員一同は大に驚き直ちに前後策を講ずべく各方面に留任運動の檄を飛ばしたが吉田氏の決意堅く留任は不可能とされてゐる、吉田氏の辭意は前回の改選の折もあつた事で周圍の勸告で現在まで到たもので一期限りの約で會頭の椅子におさまつたのであるが吉田氏を除いては他に適任者無く商議部に各方面共留任運動を開始するものと見られてゐる

統營の臨港鐵道
市民大會を開き促進決議し
第二段の運動工作

【統營】統營臨港鐵道期成會では去る二十四日午後八時半から統營座で市民大會を開催、市民堂に溢れ百雷の如き拍手裡に會長見玉氏登壇、昨年九月郡民大會の決議により同期成會が組織されて以來各方面に交涉運動經過並に造船機關の日本海運協會で附帶運動經過議決された顚末を報告ついで山口同會顧問、許蔡鍊同會副會長、有吉商工會長各氏各々登壇、同鐵道敷設の要を叫び沿線各地の物資出入に人口等の詳細な調査を完了したのみならず東京に於ける同鐵道敷設資本投下(約一千萬圓の私鐵會社)交涉も大半は好轉してをり絶好のチャンスにある同會の第二段的運動を開始するに當り要すべき資金醵出に對し諒解した上左の決議をして同十時半散會した

決議　南鮮地方産業交通開發の捷徑たる統營臨港鐵道敷設のため全力を傾注して更に一層の熱誠奮闘まで其の達成を期す

昭和十年七月二十四日

5—2 大中快勝
中等校湖南豫選
對裡農準決勝戰

【大田】全國中等學校野球大會第一次湖南豫選準決勝大田中學、裡里農林戰は廿五日午後二時四十分から大鐵球場で擧行、審判木下(球)濱野、江島(壘)三氏、大中先攻で開始裡農惠まれず遂に五對二で大中快捷した、試合時間一時間五十一分

大中	2	1	1	0	1	0	0	0	0	5
裡農	0	0	0	0	0	0	1	0	1	2

大中　遠木山川田年野田星／藤茂畠加前副千陳深本／569182437

裡農　村木　田水口田／西元劉金上李滿阪合／568129743

大田の酷暑

【大田】廿四日來大田地方は雨後の日照り續きで廿五日は水銀柱が躍り午後一時半に至り九十二度八に達した

赤痢退治
婦人の迷信 頻りに横行

【松汀里】赤痢發生に脅えた道山里道湖里地方では傳統的惡病退治の迷信から部落の勇猛な細君連が數名組んで夜陰他面部落に押かけ米搗き『ダイガラ』を窃取し來り婦人の下腰でその下部を覆ひ赤い泥土を塗つて街路に立てるグロ行事が横行してゐる

あの街この街

◇【松汀里】青年團では例年の通り廿三日から武道十用稽古を開始した場所は小學校で每夕七時から

◇【群山】水原高等農林學校生徒五十餘名は廿九日來群不二農村其他を視察の豫定

◇【慶原】ラヂオ體操は雨のため三日間延期、廿四日から開始

◇【群山】沃溝郡では第四回衛生講習會を二十三日午前十一時より沃溝普通學校で開催、講習生約七十名

◇【全州】消防組では全州郡內の東山、參禮、鳳東、高山の各消防組と聯合し廿五日午前八時から參禮川で水泳大會

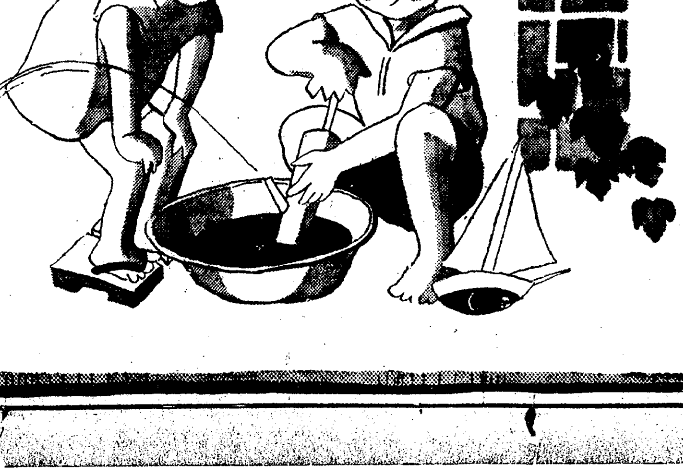

樂しい夏です。救命丸のんで身體を丈夫になさい。

救命丸育ちの子供なら、夏負だつて胃腸病だつて水鐵砲の樣に元氣よくはね飛ばして仕舞ふ。

夏は特に胃腸が衰弱する時ですから、日頃胃腸の弱いお子樣には毎日救命丸をお與へ下さい。怖ろしい疫痢などに犯される心配がありません。

◆

風邪をひき易いお子樣に救命丸をお與へ下さい。夏の風邪は仲々治り難いものです。百日咳や肺炎をひき起しては大變です

◆

その他一般に體質の弱いお子樣には絶えず宇津救命丸をお與へ下さい。昔から有名な子育藥です。

こんな子供に―お試し下さい―
カン、蟲氣、ヒキツケ、百日咳、メマヒ、胎毒、チヱ熱、夜泣き等

藥價・試拾錢より各種あり
全國藥店、百貨店藥品部にあり

宇津救命丸

總代理店　東京 大阪　玉置合名會社

づつう・めまひ・疲労回復・神經衰弱

はれやか

胃腸を强くする 頭の栄養剤

この進歩を見よ!!

汽車にしても・・・・

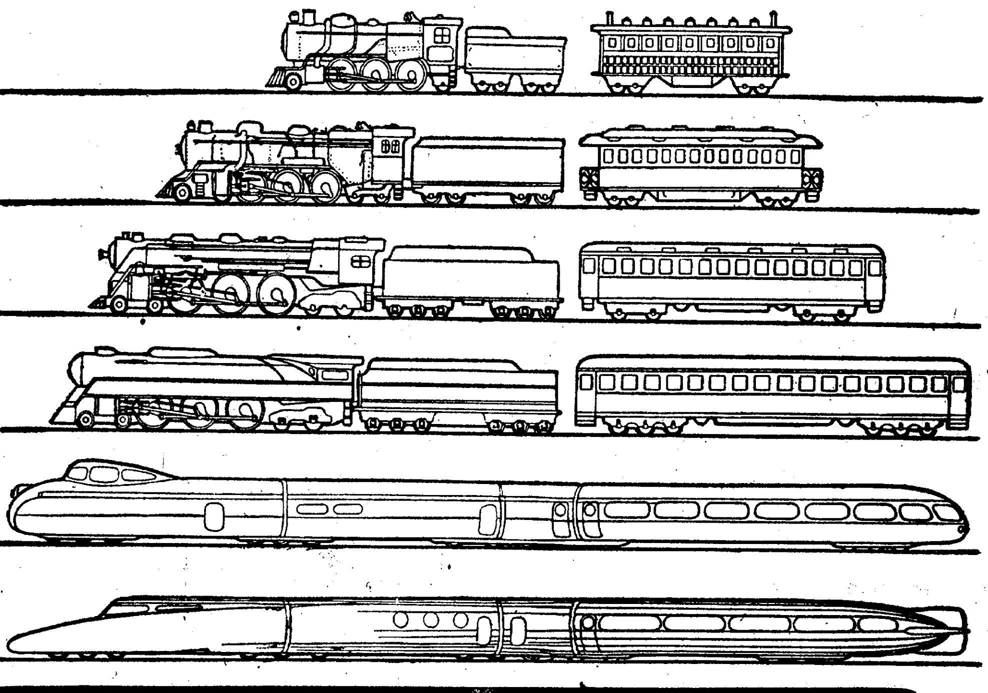

自動車も・・・

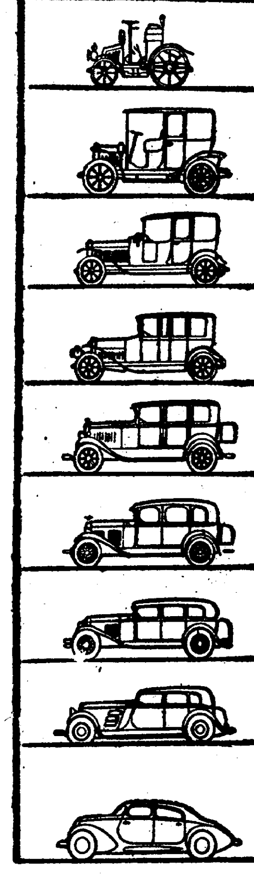

汽船も・・・・

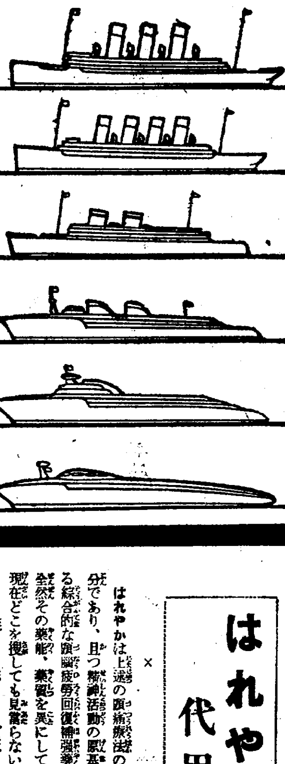

電話も・・・・

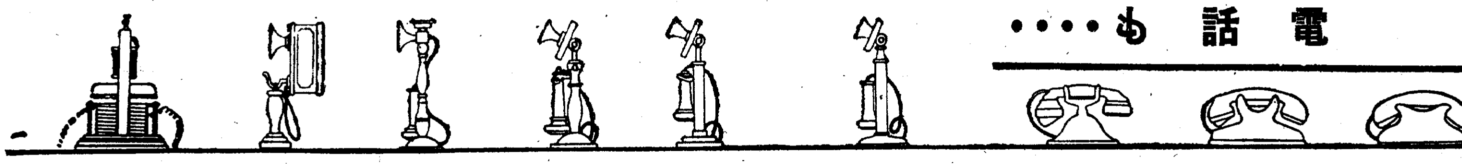

汽車でも 自動車、汽船にせよすべての交通機關は單に人や物を運ぶだけでは不可ません。スピードがあり乗心地が良く形も時代の好みに從つて行くべきもので、汽車も自動車も汽船も昔のと今日のとでは寫眞でご覧の通り、いづれも直線的なギゴチなさからすんなりした流線型となつて來て居りますが、之は形だけ見かけばかりの變化でなく機能(速さ、乗り心地、積載量)等の進歩に重大な意義が存すること勿論であります。

頭痛療法 も是と同様で徳川時代から明治、大正、そして昭和へと時代が移るにつれて左に掲げるような凄まじい進歩を經て來て居るのであります。

然るに行燈やランプの全盛當時の療法を、その儘昭和の今日、平氣な顔をして踏襲してゐる人があるのはスマートな洋服紳士がチヨン髷を結つて銀座を散歩するようなもので時代錯誤もまた甚だしいと云はねばなりません

皆さん—— 單一頭痛療法は最早古い時代の間違つた因襲に過ぎないものとなつた現在、そんな療法にまごついて居るのは愚の骨頂で燐合成劑に依る頭腦の補强療法で、疲勞と頭の患らひ一切を忘れ何時も爽やかな腦力を持續して行くことこそ我々現代人の寸時も忽がせに出來ない心掛けではないでせうか。

頭痛療法の變遷

明治以前 梅干・鉢巻療法

チヨン髷二本差のさむらいが肩で風を切り浮世繪情調の女がなよなよと街を歩いてゐた徳川時代には頭痛に梅ぼしの貼用は此上ない妙法の如く思はれてゐたものらしく、頭痛鉢巻の勇ましい格好と共に當時頭痛療法(?)の双璧として専ら行はれてゐたものと見えます

頭をかゝへて壓迫すると血行が促がされて瞬間氣分が軽くなることは別段鉢巻をせずとも指でこめかみを押せばわかる事であり、又梅ぼしの酸味滲透による腦神經の僅かな鎮痛作用もないではありませんが、此の程度の手當で頭痛めまひがどうやら退げたと云ふのも總て當時は世の中がのんびりして今日ほど頭痛やめまひが深刻でなかつた關係の爲と思はれます。

◇

時代が明治に入り西洋文物が輸入されるようになつては、さすがに梅ぼしや鉢巻では間に合はなくなつたか、之に代つて頭痛膏と下劑療法が擡頭したのであります。

明治時代 下劑療法

頭痛膏は御承知の通り藥劑を布にのばした貼り藥で、こめかみから皮膚を浸透刺戟する薄荷の作用により頭の痛みを一時うすらげ且つ糊づけの布が乾くにつれて皮膚をつまみ上げる結果鉢巻を結んだような効果はあります

併し畢竟梅ぼしと同様うはべの手當で之によつて頭痛を治すなどといふ事は畑から蛤を掘り出すよりもつと至難です。同じ明治時代の療法でも下劑療法——即ち頭痛の原因は便秘であるから通じをつければよいとの見解にもとづく下劑療法は偏見とは云へ幾らか根據はあるが之れは効果がいかにも遅いのが缺點で一般に普及されずに終りました。

◇

飲み藥で頭痛に効くといふ點が當時嶄新味あるものとして頭痛膏や下劑療法に忽ち取つて代つたのが大正時代全盛を極めた頭痛藥むづかしく云へば鎮静劑なのであります。

大正時代 頭痛鎮静劑療法

普通に頭通藥と呼ばれる鎮静劑は、腦血管を一時にひろげる熱さましと、腦神經をしばらくの間麻痺させる麻痺劑を主配品とする云はゞ痛み止め藥で、なるほど服んだ當座は幾らかすつきり致します。けれどもそれはほんの一時的な現象で少し時間を經過すると再び痛みが逆轉するばかりでなく、藥質の關係で胃腸をたゞらす恐ろしい副作用があります。故に斯種のものを連服してゐると胃腸を害し易いのは當然で、悪くすると胃潰瘍や潰瘍の危險さへ尠くありません

大正時代、便利此上もない鎮通劑として盛んな實行を示した此種の藥が昭和となり、副作用の恐ろしさに一般が目覺め、一方に「はれやか」のような最新學説に基いた腦補强劑が發明されるに及んで、一部時代おくれの少數の人々のほか用ひられなくなつたのは、これも時代の進歩の然らしめる所に外なりません。

昭和現代 單一頭痛劑から

胃腸も强くする

頭痛補强療法へ……

新らしい學説の主張する頭痛めまひその他あらゆる腦症状の原因は、腦髓に燐といふ榮養素が缺乏する爲と、今一つは胃腸機能の衰退や炎症の影響による自家中毒が腦を害する結果であるといふことに一致して居ります。

「はれやか」は此の學理に則つて燐、カルシウムを直接腦髓へ補給すると同時に自然と胃腸を丈夫に導く性質を併有する獨逸製藥を根幹とし、之へ和漢洋の頭痛に奏効ある諸成分を嚴選、特殊なシステムのもとに調配しためづらしい頭腦補强劑であります。

隨つて効果が速いのみならず、副作用がなく、服めば服むほど効果が重なつて頭も胃腸も健やかになつて行くのが今までの鎮痛劑とはまるで違ふ特色中の特色であります。

繰返して申しますが現代はもう頭痛鎮静藥の時代でないことに呉々も御留意願ひたいと願ひます。

"Hareyaka" wa Dutu ya Memai ya Haita no toki ni hayaku kikubakari de naku, itumo
ハレヤカ ハ ヅツウ ヤ メマヒ ヤ ハイタ ノ トキ ニ ハヤク キクバカリ デ ナク イツモ
Atama wo tukatte iru Gendaijin ni totte, nomaneba naranu "Atama no Eiyozai" de
アタマ ヲ ツカツテ キル ゲンダイジンニ トツテ ノマネバ ナラヌ アタマ ノ エイヨウザイ デ
arimasu,
アリマス。
Otosama ga Osigoto de Otukare no toki, Oksama ga Hisuterii ya Dutu de Okomari no
オトオサマガ オシゴト デ オツカレ ノ トキ オカアサマガ ヒステリー ヤ ヅツウ デ オコマリ ノ
toki, Okosama no Haita no tokinado ni wa, "Hareyaka" ga itiban de, sonoue "Hareyaka" wa
トキ オコサマ ノ ハイタ ノ トキナド ニ ハ ハレヤカ ガ イチバン デ ソノウエ ハレヤカ ハ
kessite ltyo wo kowasazu, Atama wo yoku suru medurasii kusuri de arimasu.
ケツシテイチヨウ ヲ コハサズ アタマ ヲ ヨク スル メヅラシイ クスリ デ アリマス。

はれやかに代用薬なし

はれやかは上述の頭痛療法の變遷史中にもある通り腦髓細胞の主成分であり、且つ精神活動の原基となる燐及びカルシウムを主配品とする綜合的な頭腦疲勞回復補强藥でありまして、從來の單一頭痛藥とは全然その藥能、藥質を異にしてゐるのですから、はれやかの代用藥は現在どこを搜しても見當らないのであります。故に藥店で「はれやか」が品切れの節はその藥店へはれやかを取寄せさせるなり又は本舗へ註文なさるなりして、決して外のものをお求めにならぬよう御注意下さい。

斯んな時お試めしを

▽頭痛めまひがするとき
▽歯痛でズキン〳〵するとき
▽事務勉強裁縫で根氣の疲れたとき
▽寝不足二日酔で頭の重いとき
▽ヒステリーでいら〳〵するとき
▽のぼせ、むかつきで憂鬱なとき

主効——頭痛、歯痛、不眠症、神經衰弱、ヒステリー、疲勞回復、めまひ、二日酔、船車暈、胃腸に基づく頭痛

藥價 三十錢、五十錢、一圓 二圓、三圓、五圓

試用藥 説明書 試用藥、説明書御希望の方は本欄截紙を左記販賣元へ御送り下さい。

販賣元 東京銀座西一ノ六 日獨醫化學研究所 電話京橋六八四一・八二五〇 振替東京三〇〇四三番

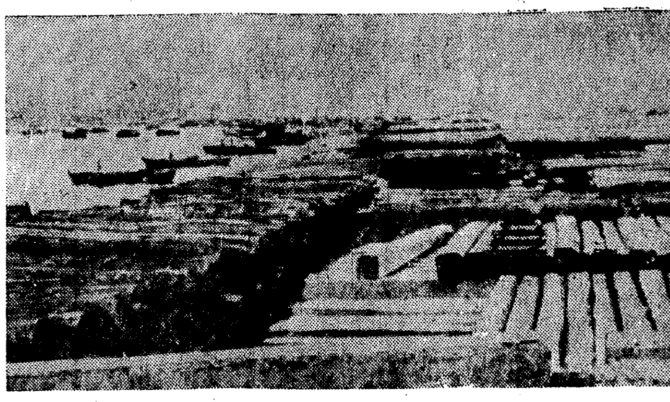

蜿蜒百里に及ぶ豆滿江を流れて來る木材は雄基に運ばれる、この豊富な資源は雄基港繁昌の因である

日本海湖水論

雄基の人々は眞劍に説く

日の北鮮の心臓を貫く　米倉特派員　(11)

最近雄基を訪れる人が激増した それは拓けゆく〝日の出北鮮〟を視察せんとするもので、この人達は決まつてコースを南津から羅津へ、更に雄基をみて、豆滿江に沿ふて北上する北鮮鐵道によつて南陽、圖們、三峰をも詳さに視察してゐる、それだけ今の北鮮は世の關心を集めてゐる譯で、北鮮三港の一に數へられた雄基はこの視察者に眞の雄基の姿を見せることに努力してゐるのである

※

田中本社支局長の好意で一日この地の有力者廣瀨邑長、有近商工會理事、金大元邑會議員、山本親和貿易常務、木村知人氏らと會談したが、この人達の眞劍な燃ゆる雄基愛の叫びを聽いて私は雄基のため非常に心強く感じた

※

有近氏は元朝鮮の社員、前途に望みをかけてこゝに本據を構へ會長中村直三郎氏を助けて商工會を起こし、大築港計畫、都市計畫、商工業の繁榮について粉骨して盡してゐるのだが、その熱心なる説明は視察者をして十分の滿足を與へてゐる

※

又中村直三郎氏の説く地理的にみた滿蒙と雄基論、關見峰治氏の雄基、羅津、雄尙港の三港合一帶論、川村豐三氏の日本海に於ける滿蒙の大玄關論は傾聽に値する

※

遠く白頭山に源を發し鮮滿國境を曲折、沿ふて下る豆滿江、地理風俗的にみて隣邦滿洲國の領分といふよりむしろその連繫は朝鮮に密接な關係ある間島及び東滿地方は今後この北鮮三港完成と共に一層緊密の關係を增すであらう

※

龍井から上三峰を經て南行すれば會寧、茂山を經て淸津に至り局子街から南陽を經て北行すれば穩城、慶興を經て雄基、羅南に至る、南北兩廻り線は豆滿江と共に正にこの北鮮三港を繫ぐ非常に大切な物資輸送路である

※

小樽、函館、新潟、七尾、伏木敦賀、境、下關その他東京、橫濱、淸水、名古屋、大阪、神戸大連、營口とくもの巣の如き海路は雄基港の心臟に糸をひくものである、雄基、羅津はその距離僅かに三里、互の都市計畫が完成すれば、殆んど指呼の間になるのである、雄基は北へも伸びて雄尙と結び、雄尙を漁港として拓く考へもあるやうだが、羅津を雄基の表玄關となし、雄基自體は諸工業地、商港として生きるべきである、この大ブロックが完成されたその時こそこの頃世人に叫ばれて來た〝日本海は湖水なり〟が實現するときなのである（雄基の項終り）

半島庭球界を飾る　空前の快擧近し

選つた全内地選手を迎へ　華々しく全京城軍と對戰

全半島のテニス・マンが待望してゐる本社及び朝鮮軟式庭球聯盟主催の全京城對全内地庭球試合は新装なれる京城運動場テニスコートで來る八月三、四兩日決戰することになつた、全京城軍のメンバーは屢報の如く昨年明治神宮及び伊勢神宮大會に優勝した選手を中心に編成された

完璧陣で 殊に熊谷御堂、渡邊、權、洪、朴の諸選手はテニス朝鮮を築いたスター・プレーヤーで當日の奮闘振りはテニス・マニアから非常に期待を持たれてゐる、この大會は朝鮮庭球界始つて以來の劃期的大試合で、はるばる内地から遠征する全内地軍では、全國庭球界の王者を誇る全京城軍を一蹴する意氣込みから

出場選手 の詮衡にも非常に苦心し、その結果内地に於いてナンバー・ワンを自他ともに許す鐵道軍を中心に球界に傳統と歴史を誇る金門クラブ（東京）と中京軍とで組織する所謂キャプテンチームを編成して來城することになつた、内地無敵軍の監督には往年早大にあつて黄金時代を作つた萬俵貫一氏或は金門クラブの主將岩崎清八氏が推される模樣である、廿五日午後四時朝鮮軟式庭球聯盟に達した内地選拔軍の選手名は左の如くなほ内地軍は二日午前三時入城、黄金町綠屋旅館に投宿する豫定である

（川端正夫　石州長一（札鐵主將）
（安井正典　山名忠夫（名鐵主將）
（津谷勝人　藤原良一（大鐵主將）
（門屋寛　安藤（愛知縣）
（山邊貞男　奥津昌（仙鐵主將）
（嵯峨禎　伊藤福一（大鐵實力一位）
（岩崎清八　日向正善（金門クラブ）（東鐵主將）
外補缺一名又は一組、監督一名

二年間經驗せねば臨床博士にせぬ

醫博濫造から社會問題起り　東京帝大醫學部の申合せ

【東京電話】醫學博士の濫造は益々激しく毎月百名内外作つてある社會に與へる影響も甚大なので、東京帝大醫學部では、論文通過後臨床に從事せんとする者は大學病院若しくは教授會で信用し得る病院で二ケ年の臨床實施を條件とする事に申合せた

驛員と偽り　ロハ飲み

二十五日午後十時三十分頃京城新町飲食店舌鼓で一圓三十錢方を飲酒そのまゝ逃出さんとする男を本町署員が引捕へたがこの男は福岡縣生れ京城北米倉町一四二大高勝雄（三一）で京城驛を昭和八年退職したのに京城驛員と稱して府内各所で無錢飲食してゐた事判明した

餌を探しに飛び出す親鳥

夕方となれば忙しいです

下の寫眞は×印の處が巣

佛法僧親子、のほゝんと　失禮乍ら憲兵司令官の官邸拜借

倭城臺、おつかないお邸の屋根に愛の營み

靈鳥佛法僧——今夏全日本に興味の渦紋をひろげ、さきには本社が半島鳥の權威を集めて光陵に佛法僧を聽く會を催した問題の『佛法僧』が京城の眞中——人の眼は勿論、手もとどく人家の軒下に巣を作つて親鳥夫婦と三羽の子供が仲むつまじく暮してゐるといふ涼風ニュース——

その 場所といふのは名もいかめしき朝鮮憲兵司令官々邸倭城臺本館である、觀測台にそゝり立つ赤煉瓦の圖書館本館東側屋根の下に軒に沿ふて、天井板の空氣拔きの穴が縱一枚の大きさで三つ列んでゐる、およそ佛法僧の名とは緣の遠い、むしろ殺風景な稍騷い感じのする場所に去月二十七、八日頃に巣をかけたことを官邸の運轉手内山さんが發見したのである　元來村本司令官は大變鳥が好きであるところから官邸の庭園の隅や池にはところせましまでにあひるや、スワンまで飼つて司令官の愛撫と内山さんの世話を受けてゐる關係からか、内山さんははじめこの佛法僧が巣を作つた時には何鳥であらうか、文獻を漁り、科學館の剝製の佛法僧を見たりして首をひねつた揚句『これぞ佛法僧だ！』といふ確信を得、今日まで毎日その動靜を見守つてゐた

巣は コンクリートの天井板の土に埋もれてゐる處で側の鐵てつもたい、そこに一番の佛法僧が住んでから四五日、四つの卵を生み、整然と一列に同じ間隔を置いて列べ立てた……ところで去る廿三日のこと、その土から出た眞半分を破り可愛い雛鳥が生れた、毎日早朝の五時半頃と、夕方の六時から七時頃になると親鳥の活動で生きた虫を食べさせてもらつてゐる、そのうち一羽は可哀相に昨日死んでゐるのを發見、内山さんはアルコールづけにされた

この 棲息狀態は今日まで全く謎とされてゐたものであるが、親鳥が虫を取るあの素晴らしい活潑さで虫を捕へ、その羽根をくわへて生きたまゝで持ち歸り、子供に與へる働きは、實に涙ぐましい、このごろでは司令官も非常に興味をもつてその働き振りを細く觀察、佛法僧に關する一家言をもつやうになつた　いづれ生ててもいつでも、生捕りする方法もの出來る位置で、彼等を觀察出來ることは前の座談會で結論を得た如く、やはり朝鮮は佛法僧の本場といへる　しかし、不幸なことにはブッ・ポウ・ソウと鳴く聲を聽いたのをけふまで官邸の誰も聞かないのは讀者の皆さんと共に殘念なことである

滿洲國の討伐隊活動　双方死傷多數

日本軍の應援到着を待つ　飛行隊も勇ましく出動す

【新京廿六日電通】二十六日午前十時發政府着公報によれば奈曼旗城内を完全に占領せる劉匪八百は邦人を虐殺して氣勢を舉げ我に公然と敵對行爲を執るに至つたが、滿洲國軍警備軍、興安西省警察隊は二十六日午前六時兵五十名の少數を以て奈曼旗城を總攻擊し猛烈なる戰鬪を開始した、劉匪は頑强に抵抗し双方多數の死傷者を出しつつあり、滿洲國軍は只管日本軍の到着を待つてゐる

【新京廿六日電通】公主嶺飛行隊は二十六日朝爆音勇ましく八仙洞に向け出動し又開魯の滿洲國騎兵部隊は午前六時八仙洞に到着した　斯くて日滿聯合軍は今朝を期し一擧劉匪東匪を潰滅せしむべく相呼應して討伐を開始した

藤川夫妻無事

【新京二十六日聯合】匪賊襲擊で安否を氣遣はれてゐた藤川夫君並に夫人は廿五日午後三時無事開魯に到着した

山守參事官死體發見

【新京廿六日電通】蒙政部顧問、山守參事官の慘殺死體は二十六日午前九時四十分匪賊潰走後八仙洞附近にて發見された、その他邦人の死體は猶不明である

赤の脅迫の正體

夫婦げんかのもつれ

既報『上海赤色團』署名の凄い脅迫文から赤色テロの暗躍と騷がれて本町署を緊張させた事件は容疑者朴大成を取調べたところ、原因は朴氏夫婦の家庭爭議が嵩じて妻君李盛琳の父李俊錫が娘を取戻すために朴さんを陷れやうと計つた狂言であつた　話は五、六年前李盛珠が京城で酌婦奉公中行商人の朴さんと懇ろになり、前借金數十圓も朴さんが綺麗に拂つてくれて夫婦となつたところが最近では朴さんの行商もうまく行かず、妻君はおしやれで、生家李氏への仕送りも絶えたので親爺李俊錫氏が承知せず、去る四月離婚話が持上り父の許に引とられた、憤慨した朴さんは再三李氏に怒鳴込んで『嫁を返せ』と迫るのでやくざな婿がゐては面倒だ、と思つてか李氏は脅迫文を考へついて朴さんを陷れやうとしたものである

宮坂畫伯個展

國畫會審査員、東京美術學校教授宮坂勝畫伯はこの程入城、廿七日から卅日まで三越ギャラリーで洋畫個人展覽會を開くことになつた、出品畫は卅餘點京城、平壤の風景が大部分を占めてゐる（寫眞は本社を訪れた宮坂氏）

若さに榮あり　眞夏の太陽の下に競ふ

學生陸上競技　全鮮中等校對抗戰

朝鮮學生陸上競技聯盟主催全鮮中等校對抗陸上競技大會は廿七日午後零時半、廿八日午後一時からの二日間京城運動場に開かれる、參加校十八校百六十餘名、釜山中學、鏡城高普、平壤中學其他新鋭を目指して地方からの出場も多く、陸の王者養正高普果して再度優勝の榮を得るか！臥薪嘗膽、機をねらふ龍山中學の躍進に目覺しいものがあり相當波瀾が豫想される

京師二勝す　咸興商業退く

全國中等野球朝鮮中部豫選第二回戰京城師範對咸興商業戰は廿六日午後一時七分から京城球場で咸興先攻、竹内（球）中村、白石（壘）三氏審判で開始された　一回兩軍得點なく二回（咸興）小澤四球、武市のバントで二進三盜を企て捕手の三壘惡投で生還一點を先取し（京師）二死後齊木、片山四球、投手暴投で二、三壘を占めながら西村の三飛で機を逸したが三回（京師）秋吉の三壘打と敵失で三點を獲得逆にリードする（咸興）またさるもの四回に平林、東ともに三遊間を拔いて一點、五回一死後金の三ゴロを三壘手一壘へ惡投して危ふく生き矢つぎばやに二盜更に三盜を企て三壘手のエラで一擧生還同點となり急迫の中に六回兩軍零、ラツキーセヴンは咸興に不遇、京師は福江先づ四球で出で林の犧打で一死後齊木の左翼越え二壘打で福江生還し更に西村の三ゴロを三壘手一壘へ惡投し、松本の右中間二壘打で齊木、國頭とくつわを並べ、京師三點のリードで既に勝敗決したかの觀、八、九咸興必死の追撃も空しく六A對三京師二勝す（閉戰三時三十六分）

咸	0	1	0	1	1	0	0	0	0	3
京	0	0	3	0	0	0	3	0	A	6A

咸商　4井上　5牟林　2高田　1小澤　8武市　6東　3孫　9永井　9塚本　7金下手　PH木部

	打數	得點	安打	犧打	盜壘	三振	四死	失策	殘壘
咸商	29	3	3	1	1	3	6	6	6
京師	32	6	6	2	4	6	10	3	14

京師　2,9松本　6加城　3,1森川　5秋吉　1,3福江　7林　6齊木　9片山　2國頭　4西村

▲試合時間二時間廿九分▲二壘打齊木、松本▲三壘打秋吉▲暴投小澤▲ボーク森川▲野選小澤▲併殺咸興一▲逸球松本

日本、三國陸上競技に三種目優勝す

【ヘルシンキ（芬蘭）廿五日電通】日米芬三國陸上競技大會第一日は二十五日午後七時から當地競技場で擧行されたが日本は左の三種目に優勝して居る

▲四百米リレー一着日本チーム四三秒五▲走幅跳一等田島直人七米三六▲棒高跳一等西田修平四米

南鮮豫選で大邱商優勝

全國中等野球南鮮豫選決勝戰大邱商業對東萊高普戰は廿六日午後六時大邱公設グラウンドで行はれたが二對一で大邱商業が南鮮代表に決定した

湖南は大田中

全國中等學校野球大會湖南豫選決勝戰は大田中學對光州高普戰で廿六日午後一時廿六分大田球場に開かれ四對二のスコアーで大田中學が優勝した

京湯は　まごころ第一　菜涼

軟式野球　中央豫選開く

雨天のため延期中であつた朝鮮軟式野球協會主催、本社後援第四回全鮮軟式野球優勝大會の中央豫選は廿六日から龍山球場で開始した第一回戰奥田俱樂部對朝鮮運送試合は午後三時五分から朝運先攻、田島（球）大山、富田（壘）三氏審判で開始左の通り接戰の後五對三で朝運一勝した（閉戰四時四十五分）

朝運	0	0	2	2	1	0	0	5
奥田	2	0	1	0	0	0	0	3

朝運　5田井　8押浦　7,2張萬　6,1金貫　2,7金澤　1,6野野　4小島　9高根　3若曾

	打數	得點	安打	犧打	盜壘	三振	四死	失策	殘壘
朝運	24	5	4	0	2	6	8	5	6
奥田	27	3	2	0	3	7	7	3	9

奥田　6角田　5加部　2北田　1北澤　7白形　4用村　3笹中　9横内　8左

▲逸球北田一、張一▲併殺朝運一、奥田一

5—2　曉快勝　對火保クラブ

同第一回戰曉俱樂部對火保俱試合は五時五分から曉先攻向田（球）上田、尾崎（壘）三氏審判で開始曉最終回に一擧四點を入れ結局五對二で曉勝つ（閉戰六時廿五分）

曉	0	1	0	0	0	0	4	5
火保	1	0	0	1	0	0	0	2

曉　6賀原　5山金　3島崎　4川久　9秀　1古福　8丸山　2高崎　7尾尾

	打數	得點	安打	犧打	盜壘	三振	四死	失策	殘壘
曉	26	5	4	1	4	3	2	3	3
火保	24	2	6	0	1	4	7	0	1

火保　4藤山　5佐丸　3山尻　7平羽　1尻澤　8池平　8梶入　4谷川　2合高　9橋

▲三壘打池尻

4A—2　東拓勝つ　米肥退く

同第一回戰米肥日報對東拓試合は六時廿五分から米肥先攻、佐藤（球）筒井、平澤（壘）三氏審判で開始四A對二で東拓一勝す（閉戰七時四十分）

米肥　2本野　5山田　6松金　1谷李　8曾嶽　3閔　7中津　4河　9梅

	打數	得點	安打	犧打	盜壘	三振	四死	失策	殘壘
米肥	24	2	6	0	2	4	3	0	2
東拓	24	4	4	6	0	2	4	3	1	5

東拓　6原田　4笠山　5藤佐　8田椚　2杉小　2野平　7川大　1谷小　3金　9

▲二壘打嶽山▲三壘打佐藤、椚田、平野

けふの野球戰

▲廿七日正午京城商業對仁川商業▲午後三時京城師範對善隣商業

學生水上競技

全鮮學生水上競技大會は廿七日午後三時半、廿八日午後二時の二日間京城運動場プールで擧行される

善光寺へ徒歩詣で

いざこざとけて旅立つ荻原氏

元全州專賣支局庶務主任荻原芳太郎氏は、さきに愛兒の死去から發願して退職し信濃善光寺までの徒歩祈願行脚の旅に上り去る十四日入城、官公署、學校等を歴訪し喜捨をうけてゐたが二十日夜とんだ疑惑から本町署の取調べをうけたことから世間の誤解を招き、その間事實を糺明し疑惑の謎もスッカリ解けたので祈願行脚を繼續することになり

私が騎馬隊に一夜假泊したことがとんだ噂の種を蒔いた譯だが何も疑いことはしてゐないし疑はれたことは遺憾千萬に思ふがこの位の支障があつたからとて私の願望は成就するまで斷念できない、幸ひ各方面でも大變同情して頂いてゐるので、この儘行脚を續ける決意である

と朗らかな氣持ちに還り善光寺指して近日京城を發足すると

けふのお天氣

曇り

日本一おいしい

海苔佃煮　江戸の華

美味で安價で滋養、豊富

江戸の氣に今日はなりけり海苔の味

東京日本橋　柳屋特製

販賣店　各地有名食料品店にあり

日本一健康兒を造つた　ラクトーゲン

第三回日本一健康兒にラクトーゲン育ちの木村幾生君は母乳育ちを押へて第一番に當選の實例あり

優秀治淋藥　特製　ルーベリ

藥價二円、三円五円十円
大阪市南久太郎町堺筋　竹村製劑所　振替大阪三一六〇番
全國到ル處ノ藥店ニアリ

淋疾・黴毒　男女生殖器科　黄金町二丁目　塩井皮黴科　電本三〇六〇

京日案内

五號活字十五字詰一行一圓五十錢匿名は一回毎に五十錢增料金は前納の事但就職廣告に限り特に壹圓にて掲載す

代診　醫師入用　仔細書面又は面談の上　釜山府大倉町　大倉醫院

看護　婦見習を求む！　履歴書持參本人來談あれ　西小門町四一　電光一九六〇　德永小兒科

外務　員二十歲内外　内地人採用本人來談　京城明治町二丁目八二　陽光堂製藥會社

採用　内地人女子事務員年齡を問はず珠算の出來る達筆の人履歴書持參せられたし　京城府外樓ヶ丘三六一番地　西村

貸間　高台見晴しよく閑靜の部屋賄付家族的に御世話致します　電話本局四四七二

恩給　低利即時立替融通　何様にも御相談す　本局二〇六三番　京城府初音町一三五　西村

電話　金融取扱出し利息月一分以下極秘迅速其他一般金融の御相談に應ず　京城本町五丁目一四（並木町入口）電本一七七三　合名會社秀英社

恩給　立替最も低利利子一分二厘まで電話擔保　官公吏月給及日掛の便あり　京城府本町五ノ一四（並木町入口）電本一七七三番　合名會社秀英社

特別案内

女子店員募集　女學校卒業程度ノ京城在住者　内鮮人ヲ不問年齡十七歲以上二十三歲迄　履歴書ニ寫眞添付ノ上本月三十日迄ニ提出ノコト

能筆者採用　店内掲示ビラ及ショーカード書キ自信アル人ヲ需ム不問年齡　履歴書ニ寫眞添付ノ上本月三十日迄ニ提出ノコト

丁子屋人事課

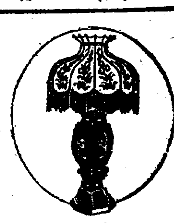

都會化粧 (20)

岸田國士作 田中良畫

別の世界（三）

別荘へ避暑に出掛ける會家の一行は、主人夫婦以下照子と女中二人を加へて、十一人の總勢である。

上野を晩に立つて、翌朝早く、汽車は輕井澤驛に着いた。

三臺の自動車が淺間の麓を半周して高原の道を走ると約一時間、落葉松の林に圍まれた瀟洒な山荘に着いた時は、七月半ばとは思へないほど肌が冷え冷えとした。

照子は、二階で東向きの小さな部屋を與へられた。窓ぎはの木の枝に珍しい鳥が來て、盛んに啼いてゐる。窓から身體を乘り出すやうにして下を見ると、そこはもう斜面の降り口で、枝が深い谷へ伸びて、流れの音がかすかに聞えて來る。

その日は、なにやかやと忙しく暮れてしまつたが、照子は日課の復習を終ると、文子を連れてテニスコートやプールへ遊びに行き、そこで別荘地の青年男女が、如何に自由な社交ぶりを發揮してゐるかを見學した。

敏子がしきりに仲間入りをすゝめるのだけれど、彼女は頑として應じなかつた。

その月の終頃から、雨が降り續いた。すると、ある日のこと、登山裝束のまゝづぶ濡になつた青年一同が、足を引摺りながら、門をはいつて來た。勇と昇とが先登に立つてゐた。

玄關へ迎ひに出た娘たちは、手を叩いてよろこんだ。

『やあい、歸つて來た、歸つて來た』

『わしやつらい』

と云つて、勇は板の間へ大の字に寢轉んだ。

服を脱がす、火をおこす、家ぢゆうは上を下への大騒ぎである。

友達だといふ三人も、天候が回復するまで、泊り込むことになり、部屋の都合で敏子と照子と文子とが同じ部屋に寢ることになつた。

朝から晩まで、ピンポンと麻雀とトランプである。そのうちに、敏子が兄の一人と喧嘩をして自分の部屋へ引つ込んでしまつた。その機嫌を取りに、友達が入り代り立ち代りのぞきに來た。中には、手を引つ張つて無理矢理に連れて行かうとするものがあつた。照子はなるべくそつちの方を向かないで本を讀んでゐるふりをしてゐた。

何れも高等學校乃至は大學の學生といふことであつた。

『おい、女子大、君も來ない？』

などゝ、照子に馴れ馴れしい口を利く男もゐた。彼女は返事に困つて、眼を一層書物に近づけ、わづかに首をふつた。

やがて、雨が止んだ。夕燒雲が美しく山の嶺を彩り、夜は、澄み渡つた星空であつた。

『散歩に行かう』

と、誰かゞ云ひだした。どやどやと、男たちが廊下を走つた。

『あたしも行く』

敏子が部屋から應じた。そして照子にも一緒に行かうと誘つたが照子は動かなかつた。

『わたし、この本早く讀んでしまひたいから……』

『ぢや、あたしよさう……』

『あら、あなた、いらつしやいよ、わたしにかまはないで……』

『駄目よ、そんなに引込思案ぢや、そんなら、男の人達と一緒に、あたしたち二人で散歩するんならいゝでせう。こんないゝ晩は滅多にないからさ。それに、今迄默つてたんだけれど、今夜、外でいゝ話、してあげるわ。だあれも知らない秘密の話よ』

照子は、本をふせて、眼で相手の眼に問ひかけながら、しぶしぶ眼をあげた。

將棋新手合（一）

於東京市日本橋區蠣殼町二ノ七 溝呂木將棋所

平香交四段▲梶一郎（東京）
平手先三段△橋爪敏太郎（東京）

（圖は五三銀迄の局面）

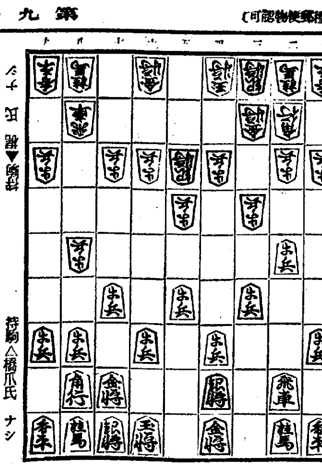

持駒▼梶氏　持駒△橋爪氏 ナシ

△七六歩 ▲三四歩 △二六歩 ▲八四歩 △二五歩 ▲八五歩
△七八金 ▲三二金 △四八銀 ▲六二銀 △六九王 ▲四一玉
△五六歩 ▲五四歩 △三六歩 ▲五三銀 △五七銀 ▲七四歩
△二四歩 ▲同 歩 △同 飛 ▲二三歩

溝呂木七段講評 （先手）七六歩と角道を先に突くのは普通の指手である。二六歩と突く手は敵の作戦を極限させる味を多く含んでゐるのである

（後手）三四歩と應ずるのは普通である、併し後手番の場合は他に作戦を凝らす必要も大切である

（先手）四八銀と締めるのは？飛車の位置を極めない意味であるが、相懸り戰の含みなれば、茲で二四歩と突いて飛車先歩を沓へるのも一策である

（先手）三六歩と突くのは、敵の作戦を窺ふ手待ちであるが、餘りに弱い運びである、茲は二四歩と突いて歩を切るべきである

（後手）七四歩と突くのも、敵と同意味で對策を練る含みである

ＪＯＤＫ ラヂオ けふの番組

廿七日（土） 第一放送

午前六時 ラヂオ體操 竹内一
同六時三〇分 （東）速成フランス語講座（三） 丸山順太郎
同七時一分 朝の修養 家訓講話（四） 白石 正邦
同七時二〇分 今日の天氣豫報（京城、仁川）
同七時二一分 （東）ラヂオ體操
同七時四一分 （東）敎育特別講座 （第一部）法律と道德 法學博士男爵 穗積 重遠
同一〇時 氣象通報
同一〇時三〇分 （東）母の時間 兒童の特殊才能 高良 富子
同一一時五分 料理獻立、日用品値段、鮮魚卸相場
正午 時報、今日のプログラム發表 京城府廳、水産市場發表
午後零時五分 （大）ハーモニカ獨奏と合奏 一、合奏 セレナーデ第一樂章、モーツアルト作曲 大阪齒科醫專ハーモニカバンド 指揮 甲原 良清 二、獨奏 幻想的奏曲『荒城の內』佐藤秀郎編曲 三、合奏 歌劇音樂『ロザムンデ』より 舞踏曲第二 シューバート作曲 關西學院ハーモニカバンド 指揮 三宮 貞三
同零時五分 野球試合實況（第二放送）全國中等學校優勝野球大會 準決勝戰―京城球場
同零時二〇分 （大）ハワイ音樂（合唱付）一、ダイナ、アクストン作曲 二、貴女にレイを、ノーブル作曲 三、フラ娘、キングス作曲 四、美しい彼の女、ハワイ民謠 五、いゝでせう、ブルーグス作曲 六、ママエ、カバレ作曲 七、レイは如何が、ノーブル作曲 サザンクロス・カレチアンス
同零時四〇分 ニュース
同二時 講演 東萊受信所に就て 朝鮮放送協會技術部長 篠原 昌三
同四時 ニュース、職業紹介事項
同六時 （東）ラヂオスケッチ 夏休第一頁、井上啟作
同六時二〇分 （東）コドモの新聞 木馬童話劇研究會 村岡 花子
同六時二五分 （東）農家の時間 農業經營の上手下手 農林技師 渡邊 保治
同六時五五分 （東）カレントトピックス
同七時 ニュース、天氣豫報
同七時三〇分 （東）ピアノ獨奏 一、（イ）前奏曲作品十二第七（ロ）スケルツオと行進曲、プロコフイエフ作曲 二、（イ）圓舞曲ホ短調（ロ）練習曲イ短調作品二十五第十一、ショッパン作曲 三、青きドナウによるアラベスク、ヨハンシュトラウス原作、シュルツエヴラー作曲 井上 園子
同八時 （東）小唄 （一）（イ）起きてみつ（ロ）夏の雨（ハ）月あかり（ニ）虫の音（ホ）川風 唄 堀 小奈美 三味線 堀 小三喜 替手 堀 小良久 （二）（イ）打水（ロ）ぶらりと（ハ）こゝは住吉（ニ）涙かくして（ホ）向ふ通るは（へ）宵の口笛 唄 春日とよ菊 三味線 春日とよ艶
同八時二〇分 （東）歌謠曲 一、戀の小女郎、大塚三郎作曲 二、地獄囃子、大村能章作曲 三、櫛卷お藤の歌、西梧郎作曲 四、白頭山節、大村能章編曲 五、お傳地獄の歌、大村能章作曲 唄 喜代三 三味線 豐吉 同 〆三 伴奏 日本ポリドール管絃樂團
同八時三五分 （東）常磐津 楠公 櫻井訣別 淨瑠璃 常磐津三東勢太夫 同 常磐津富尾太夫 上調子 常磐津一尾太夫 三味線 常磐津 梅治 同 常磐津 清之助
同九時 時事解說
同九時三〇分 （東）時報、ニュース、氣象通報、翌日のプログラム發表、ニュース再放送、レコード音樂

第二放送

午後零時五分 （大）ハーモニカとハワイ音樂
同二時 美術講座（二） 李 承萬
同六時三〇分 童話 鄭 奎淙
同六時五〇分 兒童週間新聞
同八時 講話（二） 李 瑄根
同八時三〇分 子供と家庭の夕

廿八日（日） あすのきゝ物

午後零時五〇分 講演 滿洲より（新京）

經音樂の午後

同一時二〇分 （大）吹奏樂 大阪市音樂隊
同二時一〇分 （東）アッコーデイオン獨奏 モーリス・デュフール
同二時三〇分 （大）管絃樂 大阪ラヂオオーケストラ
同六時 傳說童話 （一）パカチの種子 岩崎千代子
同八時 （東）長唄 賤の苧環 富士田新藏

バッハ名曲國際放送

同八時三〇分 （ドイツより）遁走曲技術 オルガン コルム チエンバロ ツエルナア

講演 ・午後二時・ 東萊受信所に就て

朝鮮放送協會技術部長 篠原昌三

鬱陶しい霖雨にピカ／＼ゴロ／＼と光る鳴るの昨今、いよ／＼內地中繼放送にガリ／＼の惱みの雜音シーズンになりました。年々のこととは云へあの帛を裂く樣な不快な雜音は聽取者皆樣の御迷惑は申すに及ばず私等當事者自身が技術的良心の苛責に惱み續けて來たのでありますが、豫ねて當放送協會で釜山郊外に新設工事中の東萊受信所の活動により、永年の惱みの雜音を解消し得ることと存じます。御承知の通り內地の放送は全國有線電話線で中繼せらるゝ所謂有線中繼でありますが、わが朝鮮の放送局ではあの玄海灘が有線で中繼されない限り已む得ず無線中繼をせねばなりません。この無線中繼には不可抗力の自然現象に脅かされる雜音、音量變化が必ず伴つて參ります

今日は此の無線中繼の技術的說明や東萊受所の模樣をザッと御案內申上げて皆樣の內地中繼に對する興味を一層喚起して戴き、且御理解を御願ひ致したいと存じます

歌謠曲 午後八時廿分

唄 喜代三

一、戀の小女郎

〽ひとつ心に起き臥して末の末まで夫婦ぞと誓つて置いて、昨日今日えゝ情ない片翼
〽道はひとすぢ籠駕二挺二人こゝろを乘せ合つて八十瀨河原や鈴鹿山えゝやるせない戀の關
〽廣い世間に狹められ賴みをかけた辻占もいつか外れて縺れて

二、地獄囃子

〽えゝ小女郎の狂ひ泣き
〽一夜二夜と重なる宿に堅く結んだ戀の糸綠は何時まで續くやら尊のこしてまたの旅
〽夢は昔に返りもするが捨てた若さは返らない旅は浮雲風のまにかけた女の戀の意地
〽憎くや木曾路の山ほとゝぎす來ては泣いたり泣かせたりどうせらぶれゆく末は下手な八卦の裏表
〽好いちアいけない迷つちアならぬ

三、櫛卷お藤の歌

〽無宿育ちの旅の人一夜明けたらそれなりに後は野となれ雲となれ
〽浮世さらさら風車今日は北風明日南風えゝしよんがいな
〽矢場に矢が降る雨が降るのぞいて見やれ軒つばめきみを待乳の奥山巷路えゝしよんがいな
〽矢場の鳥がなくさうな遠矢七間戀の的眞實なさけの一矢が欲しいえゝしよんがいな
まゐらせそろと紅のあと

四、白頭山節

〽白頭おろしに寒さをとへば今日はマイナス三十餘度
ア、走る馬橇の鈴の音雁の便りは昔の事よ
〽新京チチハル雲一重ア、銀の翼で飛んで行く
〽君のおん爲咲いたる櫻御國に嵐の吹くときはア、散れよ脊の君勇ましく

お傳地獄の唄

〽かへる身ぢやない泣くのはおよし
あはれ浮世の迷ひ鳥せめて男に生れたならばこんな想ひはほんにせまいもの
〽愛し戀しい良人のために苦勞で泣いて來た女なりやこそ心が弱い罪科におちるもほんに女故
〽追はれ追はれて淵瀬に狂ふ仇なお傳の泣き笑ひすねて暮せばこの世は地獄誰の罪やらほんにいぢらしい

母の時間 午前十時半

兒童の特殊才能の發見と指導について

高良富子

兒童の特殊才能の研究は最近十五年の研究產物であつて、家庭における父母も學校に於ける敎師もその發見は仲々困難な事柄であります。その理由は身體や學業その他の方面の劣等兒は直ぐに目立ち、學校でも家庭でも問題にしますために、多くの問題の子供達は同情と注意を惹いて來たのでありますが、特殊な才能を持つ子供は、力が餘り、才能の埋もれたまゝにも不平もいはず、當り前の生活に順應して行くからです。また父母兄弟の才能が相當優れてゐるために家庭でも見出されず、學校でも才能發揮の機會が少いわけです。藝術能、機械能、社會能、推理能などについて特殊な才力を發見し、之に指導の機會を與へてゆくのに夏休みは特に家庭に與へられた好機會なので、それらについてお話いたします

★陽氣な味・近代美をつくる榮養！★

森永ミルクチヨコレート

意匠合せ懸賞募集中

森永製菓株式會社

0.14

濕布に優る

エキホス

感冒・肺炎 肋（腹）膜炎・神經痛

エキホスの貼布は最も合理的なる新療法として推奬せられ總ての炎症疾患に用ふれば、消炎、鎭痛、滲出液吸收の諸作用を營み、患者に爽快の感を與へて治癒に赴かしむ。液狀濕布の如き不便と不快感なく、用法また簡便にして副作用なく看護者の手數を省き得らる。

御注意 近時類似粗惡品多數あり必ずエキホスと御指名希ふ。

包裝 一〇〇瓦 二五〇瓦 五〇〇瓦 二キロ瓦 全國各藥店にあり

發賣元 株式會社武田長兵衞商店 株式會社塩野義商店
製造元 二巴合名會社 大阪市東區道修町

（實驗報告集無代進呈）

0.14（E）

●醉ひ過ぎたらノーシンあるわ、心配しないで●

大阪商船定期出帆

○內鮮滿連絡優秀客船
北鮮阪神行（門司經由）急行 淸津午前十時發＝門司翌々日前十時着 雄基前日發
賀州丸 七月廿九日
武昌丸 八月二日
河南丸 八月九日

北鮮臺灣行
江蘇丸 淸津發 七月廿八日 淸津、雄基、城津、興南、博多、長崎、鹿兒島、基隆、高雄行

大連內地直行 日滿連絡每日發 朝鮮、滿鐵主要驛ニ於テ船車連絡切符發賣
大連發午前十時＝門司着翌々日午後一時＝神戶著翌早朝

	大連	門司	神戶
吉林丸	八月三日	五日	六日
熱河丸	七月元日	三日	一日
うすりい丸	八月一日	三日	四日
うらる丸	八月五日	七日	八日
扶桑丸	八月五日	七日	八日
ばいかる丸	七月卅日	一日	二日
はるびん丸	七月六日	卅日	三日
あめりか丸	八月二日	四日	六日
たこま丸	七月三日	二日	三日
しやとる丸	八月六日	八日	九日

門司基隆直行 內臺連絡船 每五日目發 門司發正午
高千穗丸 八月六日
瑞穗丸 八月一日
蓬萊丸 七月廿七日
（基隆着翌々日午後一時）
門司より神戶行大型船便多數あり 詳細は左記御問合せ下さい（案內書進呈）

大阪商船株式會社 京城出張所 京城府南大門通三丁目一〇六 東京火災ビル四階 電話本局長一〇〇、三一〇番
鮮內代理店・案內所 淸津 雄基 羅津 國際運輸會社 仁川 慶田組

朝鮮郵船定期出帆

ジヤパンツーリストビューロー案內所 京城三越、平壤三中井、釜山三中井、安東大和通

●北鮮新潟連絡船開始 △印ハ船客扱リ
新京丸、重噸四、一〇二噸 定員一等十二名、二等四十三名、三等百二十八名
雄基 三ノ日 午前六時發
羅津 三ノ日 午前八時着 午前九時發
淸津 三ノ日 正午十二時着 午後五時發
新潟 五ノ日 正午十二時着 七ノ日 午前十一時發
淸津 九ノ日 午前八時着 午後二時發
羅津 九ノ日 午後五時着
雄基 九ノ日 午後七時着

北鮮横濱直行 東京―淸水―名古屋―阪神―關門コース
△佐賀丸 羅津八月十三日 雄基十四日 淸津十六日 釜山―關門―大阪―名古屋―淸水―橫濱寄港
北鮮東京行
長壽山丸 雄基六日 淸津十九日 元山二三日
○急行船 關門―名古屋―淸水―橫濱寄港
盛京丸 雄基六日 淸津八日 元山九日
西鮮東京行 關門―大阪―名古屋―淸水―橫濱寄港
△江原丸 仁川七日 群山十九日 木浦二十日
△佐賀丸 新義州三日 鎭南浦四日 仁川三日 釜山―博多―關門―阪神寄港
北鮮名古屋行
○陸軍運輸部御用船

北鮮大阪行
立神丸 雄基五日 淸津六日 元山六日 釜山―博多―關門―神戶寄港
淸津丸 雄基十一日 淸津十二日 元山十四日
金剛山丸 雄基二日 淸津四日 元山六日
西鮮大阪行
○南部線 釜山―關門―神戶寄港
釜山丸 仁川六日 群山七日 木浦八日
慶州丸 仁川十三日 群山十四日 木浦十五日
○北部線 博多直行―神戶寄港
漢城丸 漢江丸 新義州十二日 鎭南浦十三日 仁川十五日
新義州三日 鎭南浦二日 仁川三日
金剛山丸 新義州八日 鎭南浦九日 仁川十二日
敦賀行 新舞鶴―舞鶴―宮津―境延長
慶安丸 雄基三日 淸津二四日 元山二六日
鹿兒島・淸津行 釜山―博多―長崎寄港
錦江丸 仁川七日 群山八日 木浦九日
○博多直行船 長崎寄港
淸津丸 大連三日 仁川六日
西鮮淸津行
平安丸 仁川九月五日 鎭南浦十六日 釜山十九日
北鮮上海・青島行
平安丸 淸津八月三日 釜山三日
上海行 青島延長―群山―木浦寄港
平安丸 仁川一日 鎭南浦二日 釜山六日
青島行 安東―芝罘―大連寄港
會寧丸 仁川十四日 鎭南浦十五日

大連行
興島丸 仁川十日 鎭南浦十二日
錦江丸 仁川三日 鎭南浦 日
浦鹽行
金剛山丸 元山三日 淸津六日 雄基十九日
△乘船賃金低廉船中食事附
△右ノ外臨時臨時船ヲ配船致シ船腹ノ潤澤ヲ取計ヒ居リマス
日本郵船定期出帆
歐州行 白山丸 橫濱 七月廿一日 神戶 七月廿五日 門司 七月廿七日
桑港行 大洋丸 神戶 七月廿七日 橫濱 七月廿九日
濠洲行 北野丸 神戶 八月十六日 長崎 八月十九日
京城南大門通リ五ノ一 朝鮮郵船株式會社 代表電話本局四一一九五番
釜山支店 大倉町 電話四〇一三番
元山支店 海岸町 電話長一三四番
仁川出張所 港町 電話長三五一番
北鮮出張員 淸津府北星町 朝鮮運送會社
京城代理店 朝鮮運送會社
鎭南浦代理店 朝鮮商工會社 電話四八〇〇番
仁川代理店 朝鮮運送會社
群山代理店 群山海運會社
木浦代理店 朝鮮運送會社
釜山代理店 大池回漕店
元山代理店 朝鮮運送支店
城津代理店 朝鮮運送支店
淸津代理店 國際運輸支店
雄基代理店 國際運輸支店

嶋谷汽船出帆

朝鮮總督府命令航路

朝鮮北海道大連線
×印ハ樺太行
大連直行（三等七圓）
川出帆 代理店日鮮海運株式會社 電話五〇
明石丸 八月十二日
朝海丸 八月十九日
×天海丸 七月廿七日
日本海丸 八月三日
×印ハ樺太行（各地急行）
裏日本、北海道、樺太行
鎭南浦出帆 代理店日鮮海運出張所 電話五三九
×明石丸 八月十六日
朝海丸 七月廿三日
×天海丸 七月卅一日
日本海丸 八月七日
仁川出帆 代理店日鮮海運株式會社 電話五〇
×明石丸 八月十八日
朝海丸 七月廿五日
×天海丸 八月二日
日本海丸 八月九日
群山出帆 代理店 群山海運會社 電話一四
朝海丸 七月廿六日
日本海丸 八月十日
木浦出帆 代理店 鮮海運出張所 電話八四
朝海丸 七月廿七日
日本海丸 八月十一日
釜山出帆 代理店 澤山兄弟商會 電話四〇〇八
×明石丸 七月廿日
天海丸 七月廿八日
日本海丸 八月四日
浦項出帆 代理店 浦項運輸會社 電話一三
朝海丸 八月十二日
日本海丸 七月廿九日
內地寄港地 境、宮津、舞鶴、新舞鶴、敦賀、伏木、船川、函館、小樽、大泊 八月十三日
各廳命令航路 北海道＝北鮮線

笠戶丸 北陸、北海道行 定期
雄基出帆 代理店 國際運輸支店 電話二七
八月十一日 七月廿一日
淸津出帆 代理店 國際運輸支店 電話一八
八月十一日 七月廿一日
城津出帆 代理店 北鮮商船組 電話一三
八月十二日 七月廿二日
西湖津出帆 代理店 富田商店 電話二八
八月十二日 七月廿二日
元山出帆 代理店 朝鮮運送支店 電話一〇
八月十三日 七月廿三日
內地寄港地 伏木直行、新潟、酒田、船川、青森、函館、小樽
◇各船共最新式優秀貨客船ニシテ娛樂施設完備ス
切符發賣所 前記各代理店並各地ジヤパンツーリストビューロー
案內書進呈 本社及代理店へ御申越アリ次第各號航路案內書ヲ送リ致シマス
神戶市神戶區明石町 嶋谷汽船株式會社

朝鮮汽船出帆廣告
釜山出帆
馬山行（急行）每日午前九時半 午前十時半
麗水行（急行）每日 午前八時 午後二回
木浦行 各港寄港 每日午後一時
元山行 隔日午後五時出帆 六日二十日
境元山 鬱陵島線 一日六日十五日廿日廿九日
江口行 日夜半十二時出帆
木浦出帆
釜山行各港寄港 每日午後八時
濟州島直航線 寄數日午後七時
濟州島行廻線 西廻り 東廻り 二六日十二日廿日 十八日二十日廿日